

Cent pompiers sur un exercice à Rovaltain P. 5

DRÔME ET ARDÈCHE
Ces villes qui jouent au père Noël P. 3

MONDIAL 2023
Seize ans après, la France aura à nouveau sa Coupe du monde P. 24

le dauphiné libéré

1,00€ | JEUDI 16 NOVEMBRE 2017 | D 26

ROMANS & DRÔME DES COLLINES

ROMANS-SUR-ISÈRE LE CENTRE HOSPITALIER SE MODERNISE

Naissance d'une nouvelle maternité



L'ALMANACH DAUPHINOIS 2018
Météo / Reportages
Histoire / Recettes
Jardinage
Vient de paraître *Carriément surprenant!*

ÉNERGIE
Électricité : des coupures cet hiver

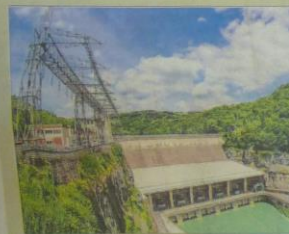

Va-t-on vers des coupures d'électricité cet en cas de vague de froid ? Les syndicats le craignent alors que le niveau des barrages très bas à cause de la sécheresse. Une incertitude non partagée par RTE, la filiale d'EDF chargée du transport de l'électricité, qui estime que l'énergie nucléaire sera plus disponible que l'hiver de

Photo: Le Dauphiné / ALCO

HÔPITAUX DRÔME NORD | Un nouveau vaste chantier vient de s'ouvrir pour la construction de ce bâtiment

Le pôle femme enfant va naître



EN CHIFFRES

LE COÛT

22,6 millions d'euros, dont 15,7 payés par l'ARS.

LE PÔLE FEMME ENFANT

8 lits en gynécologie et 25 lits en obstétrique, pour 7 praticiens. 1090 accouchements par an. 13 lits en pédiatrie et 6 en néonatalogie, 5 praticiens.

LE PÔLE CHIRURGIE ET ANESTHÉSIE

30 lits en chirurgie orthopédique et traumatologique pour 4 praticiens, 22 lits en chirurgie générale et spécialités pour 4 praticiens, 10 places en chirurgie ambulatoire.

Un soin particulier sera apporté aux espaces extérieurs du nouveau bâtiment (à gauche), qui s'inscrit dans la continuité de l'existant.

Voilà quatre ans que l'Agence régionale de santé s'est engagée à soutenir financièrement la construction d'un pôle mère-enfant à l'hôpital de Romans. Une promesse qui s'est concrétisée avec la pose symbolique de la première pierre du nouveau bâtiment mardi matin.

Une structure de 5 000 m² de surface utile (8 600 au total) qui comportera non seulement le pôle femme enfant au rez-de-chaussée, mais aussi un pôle chirurgie et anesthésie au premier étage. Une manière pour

l'établissement, construit dans les années 80, de « renforcer son attractivité, à la fois pour le recrutement de professionnels et pour l'activité, synonyme de recettes », comme le soulignait son directeur, Jean-Pierre Coulier. Une attractivité qui passe aussi par la construction du nouvel Ehpad, dont les travaux ont commencé cet été à quelques mètres de là.

La présidente du conseil de surveillance, et maire de Romans, Marie-Hélène Thoraval, annonçait également que l'ARS allait prochainement participer à la rénovation de

l'habillage de la façade du bâtiment principal, pour une plus grande harmonie avec le nouveau.

Une cohérence qu'a également recherchée l'architecte du projet, Michel Rémon, en accord avec Bouygues construction : « C'est une extension du site, pas un satellite, il doit faire partie de l'hôpital », expliquait-il. Pour cela, une façade en « beau béton brut » a été choisie, et une passerelle de 62 mètres reliera le pôle chirurgie aux urgences de l'édifice existant, pour que, « de l'intérieur, on ait l'impres-

sion qu'il n'y a qu'un bâtiment ». Une galerie en sous-sol permettra également les transports logistiques.

Pour que les mamans se sentent plus « chez elles »

En revanche, le pôle femme enfant aura sa propre entrée. Car la volonté est que les (futurs) mamans se sentent plus « chez elles » qu'à l'hôpital. Un souci qui se traduira aussi par la décoration des chambres. En outre, comme l'a précisé Jean-Pierre Coulier, si l'hôpital prendra toujours en

charge les accouchements à risque, il développera l'aspect physiologique (plus « naturel », moins médicalisé) et proposera des consultations d'hypnose.

Et pour l'image extérieure, la façade nord sera ornée de constellations du zodiaque fluorescentes, et donc visibles la nuit depuis la route départementale, dans ce lieu qui ne dort jamais. Le projet étant d'en rapprocher l'entrée principale en 2021, avec l'aménagement par la Ville d'un rond-point sécurisant l'accès.

Floriane LIONNET



La maternité, qui se situera au rez-de-chaussée, aura sa propre entrée.



Le directeur du pôle Gilles Chambry, l'architecte Michel Rémon, le directeur des HDN Jean-Pierre Coulier et la présidente du conseil de surveillance Marie-Hélène Thoraval lors de la première pierre. Le DLF L.

AGENCE REGIONALE DE SANTE | HÔPITAL NOTRE-DAME-DES-CHAMPS | Une initiative originale