

GUIDE PRATIQUE POUR STAGIAIRE



LE G.P.S. DE L'ORIENTATION

SOMMAIRE

BIENVENUE DANS NOTRE ETABLISSEMENT	3
PRESENTATION	4
HISTORIQUE	5
CHARTRE D'ENCADREMENT DES ETUDIANTS EN STAGE SUR LES HDN	6
TELEPHONES	12
SITE DE ROMANS	12
SITE DE SAINT-VALLIER	13
INFORMATIONS UTILES CONCERNANT LA LOGISTIQUE DE	14
VOTRE STAGE	14
GLOSSAIRE	15
SITE DE ROMANS	16
GROS PLAN SUR LES SERVICES	18
 M.C.O.	
ACCUEIL URGENCES UHTCD	19
ANESTHESIE POUR LES IADE / SALLE DE SURVEILLANCE POST INTERVENTIONNELLE POUR LES IDE	21
BIOLOGIE MEDICALE	22
CHIRURGIE GENERALE & SPECIALITES SOINS DE SUITE & READAPTATION CHIRURGICALE	25
CHIRURGIE ORTHOPEDIE TRAUMATOLOGIE	27
DEPARTEMENT DES CONSULTATIONS EXTERNES & EXPLORATIONS FONCTIONNELLES	29
ENDOSCOPIE	31
GYNECOLOGIE	33
OBSTETRIQUE - MATERNITE	35
HEMODIALYSE	37
MEDECINE CARDIOLOGIE SOINS INTENSIFS DE CARDIOLOGIE (SIC)	39
MEDECINE ENDO NEPHRO	41
MEDECINE NEUROLOGIE	43
EQUIPE MOBILE DE GERIATRIE (EMG)	43
PEDIATRIE	45
NEONATOLOGIE	47
SURVEILLANCE CONTINUE	49
UNITE MEDICO-CHIRURGICALE DE COURTE DUREE	51
ANESTHESIE ET CHIRURGIE AMBULATOIRE	53
 Soins Longue Durée	
EHPAD - AMBELET VEYMONTE ET HERMITAGE	55
EHPAD - CHAMBARAN ET JACQUEMART	59
EHPAD - ROYANS ET TOURNIOL	63
EHPAD - MONTS DU MATIN	67
EQUIPE MOBILE DE SOINS PALLIATIFS	69
UNITE DE SOINS DE SUITE & DE READAPTATION / UNITE DE SOINS PALLIATIFS	70

Santé Mentale et Psychiatrie

PSYCHIATRIE ADULTE - CMP DU VERCORS.....	72
EQUIPE MOBILE PRECARITE PSYCHIATRIE (EMPP).....	74
PSYCHIATRIE ADULTE - VERCORS HJ.....	76
PSYCHIATRIE ADULTE - VERCORS HOSPITALISATION TEMPS PLEIN.....	78
HOPITAL DE JOUR SERVICE DE PSYCHIATRIE INFANTO JUVENILE.....	80
CMP/CATTP SERVICE DE PSYCHIATRIE INFANTO JUVENILE.....	82

Transversal

DIETETIQUE.....	84
HYGIENE HOSPITALIERE.....	85
IMAGERIE MEDICALE.....	87
KINESITHERAPIE.....	89
PHARMACIE A USAGE INTERIEUR.....	90

SITE DE SAINT VALLIER..... 92**GROS PLAN SUR LES SERVICES 94****M. C. O.**

DEPARTEMENT DES CONSULTATIONS EXTERNES EXPLORATIONS FONCTIONNELLES.....	95
MEDECINE GENERALE.....	97
URGENCES - SMUR - HOSPITALISATION COURTE DUREE.....	99

Soins Longue Durée

EHPAD - JARDINS DE DIANE.....	101
EHPAD - LOUPIROULE.....	103
EHPAD - ORCHIDEE / Les Lys.....	105
MEDECINE PHYSIQUE & READAPTATION.....	107

Santé Mentale et Psychiatrie

PSYCHIATRIE ADULTE CMP.....	109
PSYCHIATRIE ADULTES - HJ - ROSE DES SABLES.....	111
PSYCHIATRIE ADULTE - HOPITAL DE JOUR L'ESPERLUETTE.....	113
PSYCHIATRIE ADULTE - DABROWSKI.....	115
PSYCHIATRIE ADULTE - JANET.....	117
PSYCHIATRIE ADULTE - LES LIERRES.....	119
PSYCHIATRIE ADULTE - WALLON.....	121
PSYCHIATRIE INFANTO-JUVENILE - CMP CENTRE D'ACCUEIL THERAPEUTIQUE A TEMPS PARTIEL.....	123
PSYCHIATRIE INFANTO-JUVENILE - UNITE TEMPS PLEIN.....	125
PSYCHIATRIE INFANTO-JUVENILE HOPITAL DE JOUR.....	127
CMP/CATTP.....	129
PSYCHIATRIE INFANTO JUVENILE.....	129
ERGO-SOCIOTHERAPIE.....	131

Transversal

DIETETIQUE.....	133
HYGIENE HOSPITALIERE.....	134
PHARMACIE A USAGE INTERIEUR.....	134
REEDUCATION - KINESITHERAPIE.....	136

ACCES AUX SITES..... 137**REMERCIEMENTS 139**

BIENVENUE DANS NOTRE ETABLISSEMENT

Mademoiselle, Madame, Monsieur,

Dans le cadre de votre formation, les HÔPITAUX Drôme Nord vous accueillent et vous souhaitent la bienvenue.

L'ensemble du personnel s'efforcera de tout mettre en œuvre pour que votre stage se déroule dans les meilleures conditions possibles.

Ce livret d'accueil a été conçu à votre attention. Il contient non seulement des informations et des renseignements sur votre futur lieu de stage mais aussi sur le fonctionnement général de l'Etablissement, sur les équipes soignantes et l'organisation des soins.

Chaque unité sera attentive à la réalisation de vos objectifs.

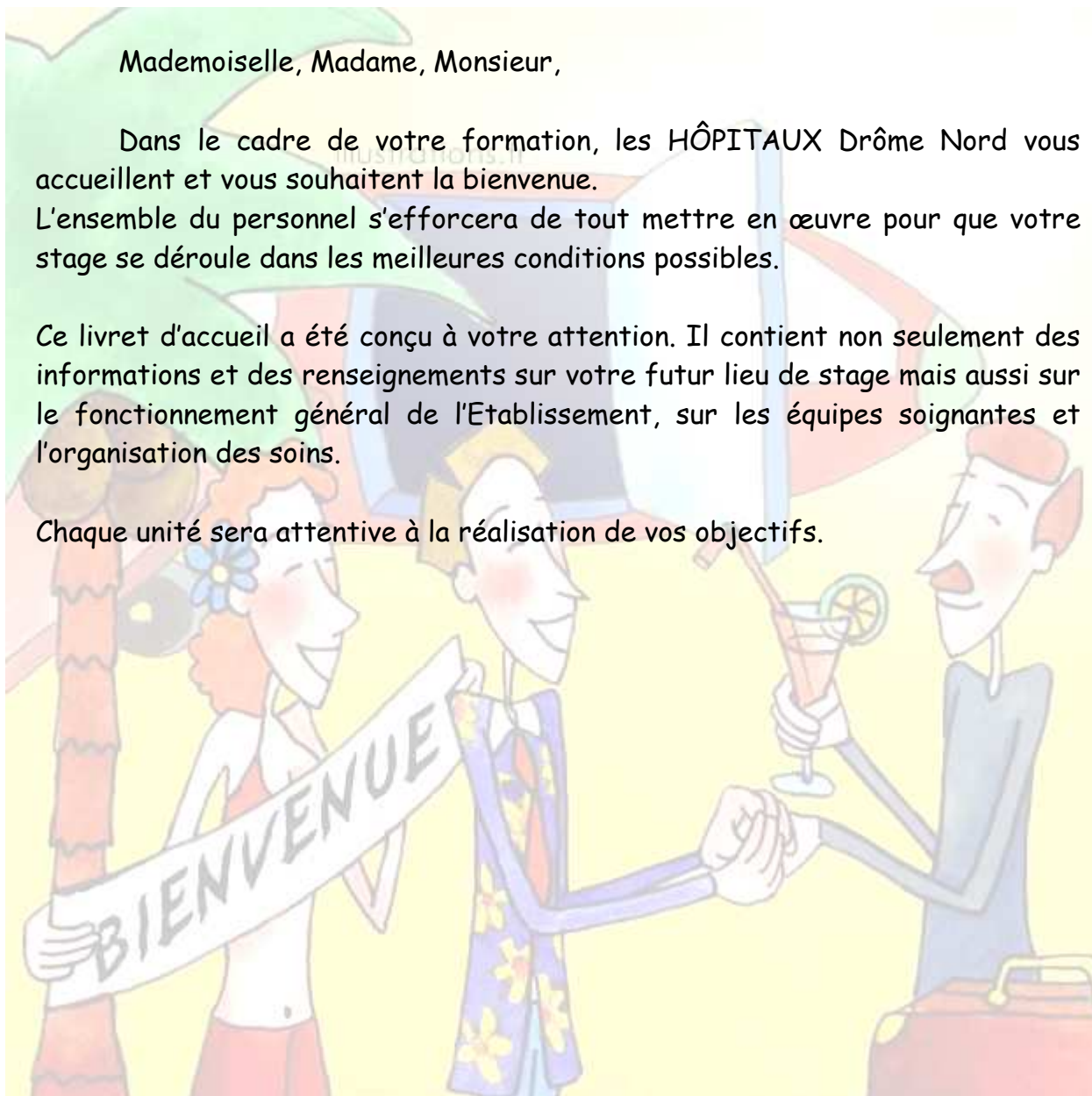

Pour mieux se connaître, commençons par vous parler un petit peu de nous...

PRESENTATION

Nés de la fusion en janvier 2001 du Centre Hospitalier de Romans et du Centre Hospitalier de Saint-Vallier, les HÔPITAUX Drôme Nord exercent des missions dans les 3 domaines suivants :

- santé,
- santé mentale,
- hébergement et soins aux personnes âgées.



Les HOPITAUX Drôme Nord sont un Etablissement Public de Santé, doté de la personnalité morale et de l'autonomie financière, sous la tutelle de l'Agence Régionale de l'Hospitalisation.

ORGANISATION GENERALE

Les HÔPITAUX Drôme Nord sont administrés par un Conseil de surveillance, composé de 21 membres : élus, représentants des professionnels de santé hospitaliers et libéraux, représentants des usagers.

Le Conseil de surveillance est placé sous la présidence du Maire de Romans sur Isère, actuellement Monsieur Philippe DRESIN.

L'établissement est dirigé par Monsieur COULIER, Directeur, nommé par le Ministère de la Santé.

Le directeur est le représentant légal de l'établissement, il est secondé par l'équipe de direction.

Les orientations médicales sont définies par la Commission Médicale d'Etablissement, présidée par Monsieur le Docteur Jean-Pierre PICHETA.

D'autres instances sont consultées lors des décisions engageant la politique de l'établissement :

- Comité Technique d'Etablissement,
- Comité d'Hygiène, de Sécurité et des Conditions de Travail,
- Comité de Lutte contre les Infections Nosocomiales,
- Commission des Soins Infirmiers, de Rééducation et Médico Techniques,
- Comité de Lutte contre la Douleur

Quelques chiffres (années 2007) :

- Les Hôpitaux Drôme Nord emploient environ 2000 personnes.
- La capacité est de 1024 lits et places.
- Nombre de passages aux urgences : 35 014
- Nombre de naissances : 1 510
- Nombre d'entrées directes : 22 703
- Nombre de journées d'hospitalisation : 318 593
- Nombre de consultations : 69 401



Histoire de nous connaître encore mieux...

HISTORIQUE



Les HÔPITAUX Drôme Nord qui vous accueillent, regroupent deux sites d'hospitalisation, l'un à Saint-Vallier, l'autre à Romans sur Isère, chacun apportant avec lui un peu de son histoire ...

L'hôpital de Saint-Vallier fut construit sur les ruines de la Maison de l'Aumône en 1683, grâce à l'initiative de l'Abbé Jean Baptiste de la Croix de Chevrières et bénéficia dès 1696 d'un regroupement avec les maladreries des bourgs voisins.

En 1924, Désiré Valette, Maire de Saint-Vallier et L. Amodru, médecin et député, œuvrent pour le transférer (encore modeste avec ses 20 lits) sur le site de l'ancien couvent des Picpus. Ce site, entouré de vignes et de jardins, avait été nationalisé en 1791, pour être utilisé comme lieu de soins, puis, plus tard pour abriter une filature de soierie.

En 1961 et 1967, de grands travaux d'extension façonnèrent l'hôpital actuel.

L'hôpital de Romans, quant à lui, est le dernier-né d'une longue « histoire des hôpitaux » de cette ville. En effet, avant 1790, remontant sur plusieurs siècles, on ne recense pas moins de 8 établissements de Santé (aumône, maladrerie, hôpital, confrérie).

Parmi eux, en 1649, l'hôpital de la charité, situé quartier de la Presle, qui a subi de nombreuses modifications et extensions pour obtenir un bâtiment récent, datant de 1900. Les alentours du « vieil hôpital » ont d'ailleurs été réaménagés en parc.

En 1955, le projet du nouvel hôpital est lancé par P. Didier (Maire de Romans) avec l'achat ultérieur de terrains situés quartier Clairefond, route de Tain, projet qui aboutira en juin 1979. Les derniers déménagements des différents services s'achèveront en 1981.

Première étape commune à leur histoire, la fusion de ces deux sites s'inscrit dans le vaste mouvement national qui vise à regrouper les moyens pour assurer une plus grande sécurité et une meilleure qualité pour chacun.



Maintenant si vous voulez vraiment être incollable il ne vous reste plus qu'à apprendre l'annuaire !!!



Charte d'encadrement des étudiants en stage sur les HDN

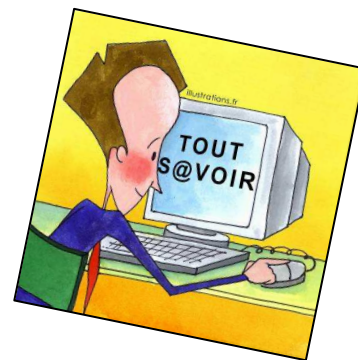

PREAMBULE

Ce document est établi entre les Services d'accueil des HDN et les Instituts de Formation partenaires.

Il formalise les engagements des deux parties à l'égard de la formation clinique des étudiants en stage.

Il constitue un support fondateur, document obligatoire à élaborer pour les stages.

Il est porté à la connaissance et appliqué par l'ensemble des professionnels de proximité ainsi que par les étudiants.

Il peut constituer une clause de la convention de stage.

Il s'inscrit dans la politique d'encadrement des étudiants de l'établissement et dans le projet pédagogique des Instituts de Formation partenaires.

OBJECTIF

Permettre au service d'accueil et à l'institut de garantir la qualité de la prestation d'encadrement des étudiants en stage.

La charte d'encadrement constitue un engagement partagé de répondre à tous les critères qualités attendus.

Les partenaires de cette charte garantissent le respect et la sécurité de la personne soignée à toutes les étapes de l'encadrement des étudiants.

Cette charte fera l'objet d'une évaluation régulière, permettant ainsi une réactualisation en fonction de l'évolution des missions du service d'accueil et/ou des objectifs de formation clinique des étudiants.

Elle constitue l'une des exigences d'un stage qualifiant et une garantie de qualité de la formation clinique.

Elle formalise les engagements à deux niveaux :

- L'un institutionnel : les HDN et l'ensemble des instituts de Formation partenaires.
- Le second opérationnel : entre l'équipe soignante du service et l'étudiant.

DOMAINE D'APPLICATION

- Services des soins, services médico-techniques accueillant des étudiants relevant de la Direction des Soins, Service de rééducation.
- Toutes les écoles (IFSI, IFAS, IFCS, IFMK,...)

LE SERVICE D'ACCUEIL

Chaque étudiant est placé sous la responsabilité d'un maître de stage, et bénéficie d'un tuteur et de professionnels de proximité qui l'encadrent. Ces fonctions sont occupées par :

- Maître de stage : le Cadre Supérieur de Santé du Pôle,
- Tuteur : le Cadre de Santé de l'unité fonctionnelle, en collaboration avec les professionnels de proximité,
- Professionnels de proximité de l'unité fonctionnelle.

DOCUMENTS DE REFERENCE

- Arrêté du 28/05/09 relatif au diplôme d'Etat d'infirmier.
- Code de la Santé Publique - Ministère de la Santé, de la Jeunesse et des Sports.
- Décret 11/2/2002 - abrogé - décret 29/07/2004.
- Arrêté du 08/02/07 modifiant l'arrêté du 22/10/2005 relatif à la formation conduisant au DPAS
- Décrets de compétence des autres écoles.
- Charte du patient hospitalisé 6 mai 1995 annexe circulaire ministérielle, réactualisée en 2002.
- Référentiel d'accréditation II 2. réf., cf. Service Qualité.
- Décret statutaire concernant les manipulateurs radio, les techniciens de laboratoire, kinésithérapeutes, ergothérapeutes, éducateurs spécialisés, orthophonistes, psychomotriciens.

MOTS CLES

Accueil, encadrement, étudiants, stage, procédure, objectifs, prise en charge, maître de stage, tuteurs, professionnels de proximité, référents de stage.

DOCUMENTS ASSOCIES

- Livret d'accueil commun par domaine de stage pour les étudiants en stage aux HDN.
- Fiche type par domaine d'application décrivant les activités et soins spécifiques dans un document / livret d'accueil à disposition dans les écoles, IFSI, IFAS,...

RESPONSABILITES

Directeur des Soins, Cadre Supérieur de Santé, Cadres de Santé, IDE, AS, AP, techniciens de laboratoire, manipulateurs de radiologie, kinésithérapeutes, orthophonistes, psychomotriciens, éducateurs spécialisés, ergothérapeutes.

Hiérarchie dont dépend le stagiaire :

Directeur des Soins: contribue à l'élaboration des programmes de formation et est responsable des étudiants lors de leur stage.

Cadre Supérieur de Santé ou Maître de stage :

Soignant exerçant des fonctions d'encadrement, il est responsable de l'organisation du stage :

Démarche d'accueil, suivi du présentisme :

- Met en place les moyens nécessaires à l'encadrement : s'assure de la qualité de l'encadrement quotidien.
- Est garant de la qualité de l'encadrement.
- Assure les relations avec l'Institut de Formation en Soins Infirmiers.
- Règle les questions en cas de litige.

Cadre de Santé ou Tuteur, en collaboration avec les professionnels de proximité,

Organise l'accueil et l'accompagnement des stagiaires dans l'unité fonctionnelle dont il a la responsabilité.

Soignant expérimenté, il représente la fonction pédagogique du stage : supervision des objectifs, mise à disposition de moyens pour favoriser les apprentissages...

- Accompagne les stagiaires et évalue leur progression à partir des rencontres avec les professionnels de proximité : il fixe des entretiens de suivi.
- Etabli le planning de l'étudiant.
- Facilite l'accès aux différents moyens de formations proposés techniques et humains : mise à disposition de documents, rencontre avec des personnes ressources.
- Prévoit des temps d'échange autour des problématiques rencontrées pendant le stage : partage d'expériences à partir de situations ou questionnements professionnels.
- Assure des relations spécifiques avec le formateur référent du stage (niveau de formation du stagiaire), et le formateur assurant le suivi pédagogique de l'étudiant (portfolio).
- Propose des solutions en cas de difficultés ou de conflits.
- Formalise sur le portfolio l'acquisition des compétences, la réalisation des actes ou activités et bilan.
- Il construit le parcours de stage en lien avec le formateur référent et le Maître de stage avec le cas échéant des possibilités de circuit dans un pôle d'activités.

Les infirmiers diplômés d'état ou les « professionnels de proximité »:

Ils sont responsables de l'encadrement direct. Ils sont désignés en début de stage par le tuteur qui prend en compte leur disponibilité et les objectifs pédagogiques que doit atteindre le stagiaire.

- Aident l'étudiant dans l'acquisition des compétences.
- Accompagnent dans l'apprentissage des gestes professionnels lors des soins infirmiers, suscitent la réflexion et encouragent l'étudiant dans ses recherches.
- Entretiennent des contacts réguliers avec le tuteur par rapport à la progression de l'étudiant.

Aide-Soignant / Auxiliaire de Puériculture Diplômé d'Etat :

En collaboration avec l'IDE du secteur et sous sa responsabilité, il accompagne le stagiaire afin qu'il prenne en charge des patients et réalise des soins de base en fonction de son niveau de connaissances. Il informe le tuteur de l'avancée des acquisitions et des problèmes rencontrés lors de l'encadrement.

Les autres professionnels de santé contribuent aux apprentissages de l'étudiant.

L'Etudiant :

Il est acteur et responsable de sa formation

- Prend contact avec le tuteur pour s'informer des spécificités du service en lien avec le livret d'accueil.
- S'engage à respecter les modalités d'organisation du stage
- Formule des objectifs en cohérence avec le livret d'accueil et son niveau d'acquisition figurant dans le portfolio (qu'il présente, complète et fait valider par le tuteur)
- Intègre une démarche constructive d'apprentissage : se donne les moyens d'acquérir des compétences à partir des ressources mises à disposition dans le service
- Adopte un comportement responsable, attentif aux personnes et aux biens, respectueux de la réglementation en vigueur.

Les Instituts de Formation en Soins Infirmiers :

Partenaires, ils s'engagent à identifier un référent de stage.

Le référent de stage :

Formateur de l'IFSI, il s'engage à maintenir des relations régulières avec le service d'accueil : vecteur d'information et de communication, peut être associé dans les travaux de service, premier interlocuteur en cas de conflit.

- Partage avec le maître de stage et le tuteur, les spécificités du service et les éléments théoriques et pratiques que peut y acquérir le stagiaire
- Est l'interlocuteur privilégié du service d'accueil
- Fait le lien entre le stage et le référent du suivi pédagogique de l'étudiant
- Aide pour l'évaluation des ressources du service d'accueil
- A accès aux lieux de stage et peut être sollicité pour l'encadrement des étudiants (la pratique d'actes professionnels est exclue du champ de cet encadrement)
- Peut organiser des temps de regroupement au cours du stage (analyse réflexive...).

PROCESSUS D'ENCADREMENT

Avant l'arrivée :

A l'institut de formation :

- Etude du livret d'accueil des HDN (GUIDE PRATIQUE POUR STAGIAIRE) et de la fiche spécifique à chaque domaine de stage.
- L'étudiant appelle le tuteur pour connaître l'horaire du 1er jour.

Dans le service :

Au niveau du lieu de stage :

- Le planning est fait par le tuteur.
- Le tuteur suit le travail de l'étudiant et valide les acquisitions de celui-ci.

Le premier jour du stage :

- Accueil :

L'accueil physique est fait par le tuteur qui accompagne le stagiaire et lui présente l'équipe en poste.

La visite du site est réalisée si besoin et en fonction du lieu du service, dans les deux premiers jours.

- Entretien :

Avec le tuteur.

Présentation du projet de service, des valeurs, il est remis à l'étudiant un descriptif des tâches des différents horaires de travail.

Explications du déroulement du stage :

- Le planning de l'étudiant ainsi que ceux des professionnels de proximité est mis à disposition afin qu'il puisse le consulter
- Les dates des prochaines rencontres pour les évaluations de la première semaine, en cours de stage, et finale sont fixées. Des rencontres seront mises en place si des problèmes surviennent, dès la fin de la première semaine.
- Il est demandé à l'étudiant de préparer ses objectifs individuels en lien avec la spécificité du service.
- Les craintes ou les difficultés personnelles de l'étudiant seront évoquées.

Lors de la 1ère journée, le tuteur rassure, met à l'aise l'élève et lui demande son ressenti en fin de journée.

Fin de la première semaine :

Pour tous : Tout étudiant travaille sous la responsabilité du tuteur. L'étudiant remet ses objectifs personnels, le tuteur les valide avant affichage.

Pour les aides soignants : 2 jours avec les ASH. Le choix des patients ou résidents se fait en fin de semaine.

Pour les autres étudiants : Encadrement par des professionnels de leur catégorie.

A partir de la deuxième semaine :

Progression dans les acquisitions des soins, des relèves et des transmissions ciblées sauf si difficultés soulevées dans la première semaine, la possibilité est donnée à l'étudiant, selon sa catégorie et son degré de formation, de prendre en charge un ou plusieurs patients dans leur globalité.

Evaluation :

a) Evaluations en cours de stage (il est procédé à une évaluation au minimum toutes les 3 semaines pour les stages de 7-10 et 15 semaines)

- Dates fixées le 1er jour dans l'entretien d'accueil
- Présence du tuteur et prise en compte de l'avis de l'équipe antérieurement
- Bilan des points positifs et points à améliorer.
- L'évaluation doit être faite avec le livret de l'étudiant par le tuteur en collaboration avec les professionnels de proximité :
 - Sur les points positifs et les points à améliorer,
 - Sur les connaissances acquises en lien avec les objectifs de l'étudiant et du service, et si besoin est, d'autres objectifs de progression sont fixés
 - Sur le vécu du stage par l'étudiant
 - ▶ Pour l'évaluation des capacités d'analyse et de synthèse de l'étudiant par le tuteur en collaboration avec les professionnels de proximité, il lui est demandé de présenter un patient à l'aide du dossier.

b) Evaluation en fin de stage :

Au 1er entretien, la date est fixée par le tuteur dans les 3 derniers jours du stage.

Présent : le tuteur, 1 ou 2 professionnels de proximité au minimum.

- Premier temps : L'avis des membres de l'équipe est demandé, la grille d'évaluation ou portfolio est remplie au crayon à papier
- Deuxième temps : Le tuteur valide ou non l'acquisition de la compétence.
- Troisième temps : Le document est remis à l'étudiant dans une démarche réflexive et d'échanges avec l'équipe présente.

POSSIBILITE D'ALLOCATION D'ETUDES

➤ Objectifs :

- Un **dispositif de versement d'allocations d'études** est instauré par les HOPITAUX Drôme Nord pour favoriser l'intégration des jeunes diplômés infirmiers et kinésithérapeutes dans la carrière publique hospitalière.
- Les **HOPITAUX Drôme Nord** peuvent vous proposer ce dispositif en fonction des besoins en effectifs infirmiers et kinésithérapeutes de l'établissement.

➤ Modalités d'attribution :

- L'attribution de cette allocation est conditionnée par un **engagement de servir au sein des HOPITAUX Drôme Nord**, d'une durée doublée par rapport à la période de versement de l'allocation, à temps plein et à compter de la date d'embauche après obtention du diplôme.

➤ Nature de l'allocation :

- Les allocations d'études étant attribuées en contrepartie d'un engagement de servir, les bénéficiaires sont considérés comme étant en **période de pré-recrutement** et sont assujettis à ce titre au versement des cotisations sociales. Ils n'ont donc pas à verser de cotisations au régime étudiant.
- L'administration fiscale considère par conséquent que ces sommes ont le **caractère de rémunérations** et à ce titre entrent dans le champ d'application de l'impôt sur le revenu et de la taxe sur les salaires.
- L'allocation d'étude est complémentaire à toutes les indemnités éventuelles versées par les instituts de formation en soins infirmiers et IFMK.

➤ Montant et versement:

- **Le montant de l'allocation mensuelle** (au 01/07/2012), et révisable en fonction de l'évolution des traitements de la Fonction Publique, proposée aux étudiants infirmiers et kinésithérapeutes, est fixé comme suit :

- 3ème et dernière année : 567 € bruts (soit environ 522 € nets)

- Le non-respect de l'engagement de servir entraîne le remboursement des sommes versées, au prorata du temps restant à courir pour honorer l'engagement.

➤ Recrutement :

- A l'obtention de son diplôme, **l'étudiant est recruté par les HOPITAUX Drôme Nord**. Entre la fin des études et la date de délivrance du diplôme, l'étudiant infirmier peut être recruté en tant qu'Aide Soignant contractuel rémunéré en tant que tel.
- **L'affectation** est proposée par la Direction des Soins, en conciliant les besoins des établissements des HOPITAUX Drôme Nord et les desideratas des nouveaux diplômés.

- *Pour tout renseignement complémentaire, s'adresser à la DRH des HOPITAUX Drôme Nord, joignable au 04.75.05.75.44.*



TELEPHONES

SITE DE ROMANS

Hôpital de ROMANS : Tél. 04 75 05 75 05 - fax : 04 75 05 75 99

Route de Tain - B.P. 1002 - ROMANS SUR ISERE

Demander le poste

Service	Bureau infirmier	Cadre de santé
ACCUEIL URGENCES - SMUR		75 45
ANESTHESIE - SSPI		75 32
BIOLOGIE		75 81
BLOC OPERATOIRE		75 21
CHIRURGIE GENERALE et SPECIALITES	75 29	76 17
CHIRURGIE TRAUMATO-ORTHOPEDIQUE	75 13	75 69
CONSULTATION		75 50
DIETETIQUE		78 52
GYNECOLOGIE OBSTETRIQUE	46 68	76 33
HEMODIALYSE	75 71	75 73
HYGIENE HOSPITALIERE	Secrétariat : 77 66	IDE 75 22
IMAGERIE MEDICALE	Secrétariat : 75 86	75 52
KINESITHERAPIE		75 28
MEDECINE cardiologie S.I.C. pneumologie	75 11	76 32
MEDECINE endocrinologie - néphrologie - Gériatrie aiguë	77 41	75 55
MEDECINE neurologique	75 39	76 19
PEDIATRIE	7585 / 77 07	75 33
PHARMACIE		46 77
PSYCHIATRIE ADULTE - 26 G 02 - VERCORS TEMPS PLEIN	76 30 / 83 02	7690
PSYCHIATRIE ADULTE - HOPITAL DE JOUR	76 18	76 56
PSYCHIATRIE ADULTE - CMP		76 56
PSYCHIATRIE INFANTO-JUVENILE HJ / CMP / CATT	Secrétariat :83 50	83 59
EHPAD		
AMBEL, VEYMONT,	78 03	76 82
CHAMBARAN	7631	76 34
HERMITAGE	7677	76 82
JACQUEMART	84 92	77 67
MONTS DU MATIN	7725	76 83
ROYANS	7678	76 83
TOURNIOL	7685	76 25
SOINS DE SUITE ET DE READAPTATION		
SOINS PALLIATIFS / E.M.S.P.	84 20	76 72
SURVEILLANCE CONTINUE	75 92/75 93	75 47
UNITE MEDICO CHIRURGICALE DE COURTE DUREE - UMCCD	76 66	76 58
UNITE HOSPITALISATION COURTE DUREE - U.H.C.D.	67 93	75 45

SITE DE SAINT-VALLIER

Hôpital de St VALLIER : Tél. 04 75 23 80 00 - fax : 04 75 23 07 45 Rue Pierre Valette - B.P. 30 - 26240 SAINT VALLIER Demander le poste		
Service	Bureau infirmier	Cadre de santé
CONSULTATIONS		80 80
DIETETIQUE		78 52
EHPAD « LES JARDINS DE DIANE »	89 70	38 80
EHPAD « LOU PIROULE »	80 96	81 96
EHPAD « ORCHIDEE »	80 92	81 90
EHPAD « Les Lys »	80 90	
HYGIENE HOSPITALIERE	04 75 05 75 22	
REEDUCATION	Salle de Kiné Salle des ergo	88 94 88 79
MEDECINE	80 56	81 56
MEDECINE PHYSIQUE ET READAPTATION	80 75 1ier 81 68 2ième	81 04
PHARMACIE	Préparateurs 80 83	
PSYCHIATRIE ADULTE - 26 G 01		
C.M.P. G 01	89 07	80 29
Esperluette - TAIN L'HERMITAGE	11 205	" "
Hospitalisation de jour		
Janet	81 10	81 02
Les Lierres	81 11	81 29
Rose des sables	81 12	80 11
PSYCHIATRIE ADULTE - 26 G 02		
Dabrowski	81 22	81 27
Wallon	81 23	81 29
PSYCHIATRIE INFANTO-JUVENILE - 26 I 01		
Unité TP		
Hôpital de jour	81 36	80 16
CMP	81 35	ou 81 11
CATTP		
URGENCES - SMUR - UHCD	80 50	81 50



Il est temps de passer aux choses pratiques...

INFORMATIONS UTILES CONCERNANT LA LOGISTIQUE DE VOTRE STAGE

- Sur les deux sites, les repas peuvent être apportés par vos soins et doivent être pris à la cafétéria le midi (micro-ondes et couverts). Cafétéria dans laquelle la tenue de ville est de rigueur.
Des tickets repas (tarif personnel) sont en vente au bureau des consultations externes (site de Romans) et bureau des entrées (site de St-Vallier)
*Sur le Site de St-Vallier, le réfectoire étant excentré, vous avez la possibilité de contacter le restaurant du personnel poste 8834, avant 9h pour faire livrer votre repas dans le service d'affectation.
- La blanchisserie des HOPITAUX Drôme Nord peut laver les tenues professionnelles personnelles des stagiaires sous réserve que celles-ci soient correctement identifiées. Pour les stagiaires issus d'un cursus scolaire ou de formation adulte de reconversion, ne possédant pas de tenues professionnelles personnelles, les HOPITAUX Drôme Nord sont en capacité de mettre à leur disposition des tenues professionnelles
- Pour bénéficier de ce service le stagiaire doit avec le cadre du service d'accueil, au plus tard le premier jour de stage, renseigner l'imprimé spécifique, prendre connaissance des consignes à respecter, du circuit et des délais. Cet imprimé est transmis par fax au responsable de la blanchisserie.
- Il existe des possibilités de logement mais celles-ci demeurent exceptionnelles. Si toutefois vous aviez besoin de bénéficier d'un hébergement, nous vous conseillons de contacter le cadre du service qui vous accueillera dès l'assurance de votre venue parmi nous, afin de vous faire confirmer la disponibilité d'un logement.
- Il est demandé à l'étudiant de contacter le cadre de santé du service dans lequel il effectuera son stage au moins une semaine avant le début ce celui-ci, afin de prendre connaissance des horaires et éventuellement des particularités du service. A cette occasion, le cadre du service répondra à vos interrogations.
- Lors de votre arrivée dans votre lieu de stage, un document vous sera remis. Ce document, vous présentera le service : ses missions, les pathologies qu'il accueille, son activité, son organigramme, les soins dispensés et les pré-requis attendus.
- Ce présent livret est à votre disposition dans le centre de documentation de votre institut de formation et dans les services de soins des Hôpitaux Drôme Nord.



Enfin pour mieux se comprendre, voici les bases de notre langage codé...

GLOSSAIRE

AS :	Aide Soignante
CLIN :	Comité de Lutte contre les Infections Nosocomiales
C.M.P. :	Centre Médico-Psychologique
DAL :	Direction des Achats et de la Logistique
D.I.M. :	Département d'Informations Médicales
D.R.H. :	Direction des Ressources Humaines
D.S. :	Direction des Soins
E.H.P.A.D. :	Etablissement d'Hébergement pour Personnes Agées Dépendantes
EIDLIN :	Equipe Inter Départementale de Lutte contre les Infections Nosocomiales
EOHH :	Equipe opérationnelle d'hygiène hospitalière
HDN :	Hôpitaux Drôme Nord
H.J :	Hospitalisation de Jour
I.A.D.E.	Infirmier(e) Anesthésiste Diplômé d'Etat
IDE :	Infirmière diplômée d'état
IFSI :	Institut de Formation en Soins Infirmiers
I.B.O.D.E.	Infirmier(e) de Bloc Opératoire Diplômée d'Etat
MAR :	Médecin Anesthésiste Réanimateur
PMI :	Protection Maternelle Infantile
PPH :	Préparateur en Pharmacie Hospitalière
SAMU	Service d'Aide Médicale Urgente
S.I.C. :	Soins Intensifs de Cardiologie
S.M.U.R. :	Service Mobile d'Urgences et de Réanimation
S.S.P.I.	Soins de Suites Post-Interventionnelles
S.S.R. :	Soins de Suite et de Réadaptation
UGA :	Unité de Gériatrie Aiguë
U.H.C.D. :	Unité d'Hospitalisation de Courte Durée
U.H.T.C.D.	Unité d'Hospitalisation de Très Courte Durée
U.M.C.C.D. :	Unité Médico-chirurgicale de Courte Durée



Pour venir nous voir...



SITE DE ROMANS

Plan de situation des différents services (bâtiment principal)

5 ^{ème} étage	MEDECINE CARDIOLOGIQUE / SIC PNEUMOLOGIE									
4 ^{ème} étage	MEDECINE ENDOCRINOLOGIQUE NEPHROLOGIE UNITE DE GERIATRIE AIGUË					UMCCD = UNITE MEDICO-CHIRURGICALE DE COURTE DUREE				
3 ^{ème} étage	CHIRURGIE GENERALE ET SPECIALITE SSR CHIRURGICAL					CHIRURGIE ORTHOPEDIQUE ET TRAUMATOLOGIQUE				
2 ^{ème} étage	MEDECINE NEUROLOGIQUE					PEDIATRIE				
1 ^{er} étage	URGENCES SMUR UHTCD	SURVEILLANCE CONTINUE	BLOC OPERATOIRE	IMAGERIE MEDICALE	ENDOSCOPIES	GYNECOLOGIE OBSTETRIQUE				
RDC	ACCUEIL ADMISSIONS	ADMINISTRATION	RESTAURATION CAFETERIA	HEMODIALYSE	BIOLOGIE MEDICALE	PRE- STERILISATION	LIEU DE PRIERE	PHARMACIE	CONSULTATION EXTERNE	IRM

Plan de situation des services S.S.R. :

2 ^{ème} étage	E.H.P.A.D. - MONT DU MATIN	
1 ^{er} étage	U.S.S.R. et SOINS PALLIATIFS SOINS DE SUITE ET DE READAPTATION	
R.D.C	D.R.H.	D.S.

Plan de situation des services E.H.P.A.D. Résidence CLAIREFOND :

2 ^{ème} étage	JACQUEMART						
1 ^{er} étage	TOURNIOL				CHAMBARAN		
RDC	HERMITAGE	AMBEL VEYMONT	ROYANS	MEDECINE PREVENTIVE	CELLULE D'HYGIENE	SALLE KINE	SALLE ERGO

Plan de situation du secteur psychiatrique à Romans :

PSYCHIATRIE ADULTE 26 6 02	BOULEVARD REMY ROURE LE VERCORS TEMPS PLEIN HOPITAL DE JOUR CMP
PSYCHIATRIE INFANTO-JUVENILE	C.M.P : rue Musselon CATTP : rue Musselon HOPITAL DE JOUR : Avenue du Maquis



GROS PLAN SUR LES SERVICES

ACCUEIL URGENCES UHTCD

Tél du cadre de santé : 04 75 05 75 45

Services et/ou intervenants, intra ou extra hospitaliers, avec lesquels l'unité collabore le plus souvent

- L'ensemble des services d'hospitalisation des HDN
- Médecin généralistes, SAMU 26,38, 07
- Pompiers,

Tuteur : Cadre de santé - **Maître de stage** : Cadre Supérieur de Santé

Nombre de lits : 8 lits d'hospitalisation gérés par les urgentistes afin de permettre une surveillance de 24 h à 48 h

Pathologies *le plus fréquemment rencontrées, les plus fréquentes

Spécificités	Pathologie
Traumatologie	Prise en charge de tous type de fractures entorses ou luxations Réfection de contention plâtrée et surveillance de plâtre. Pose d'atèle de contention.
Petites chirurgies	Sutures, pansement complexes. Epistaxis, chirurgie orl, sondages, voies veineuses centrales.
Médecine	Consultations diverses endocrinologie, cardiologie, neurologie...avec organisation de l'hospitalisation ou du retour à domicile.
Chirurgie	Orthopédie, chirurgie digestive et générale, orl, urologie.
Gériatrie	Accueil et prise en charge des personnes âgées Liens étroits avec la filière gériatrique aigue.
Pédiatrie	Consultations et accueil des urgences pédiatriques
Psychiatrie	Accueil et traitement des urgences psychiatriques Suicides, alcoolisme, toxicologie, psychoses....
La permanence d'accès aux soins	En collaboration avec le service social de l'établissement Violence conjugales, maltraitance des personnes vulnérables, précarité et accès aux soins pour les étrangers et les démunis.
Urgences vitales, réanimation	Déchoquage de patients en détresse vitale en liens avec le SMUR.
SMUR	Equipe médicale d'intervention en extra hospitalier
	Programme des examens complémentaires

Les situations de soins spécifiques les plus fréquemment rencontrées (programme)

Ces situations seront utilisées comme moyens pédagogiques, les étudiants construiront leurs savoirs à partir des ces situations

1. Prise en charge de personnes nécessitant une surveillance médicale en attente
 - a. de place d'hospitalisation dans des conditions confortables.
 - b. de retour à domicile (avec ou sans relais) d'une prise en charge sociale
 - c. d'une prise en charge sociale

Accueil Urgences - UHTCD Romans

1 – Observation et recueil de données cliniques	
Observation de l'état de santé d'une personne ou d'un groupe	X
Observation du comportement relationnel et social de la personne	X
Mesure des paramètres	X
Mesure du degré d'autonomie ou de la dépendance de la personne	X
Mesure de la douleur	X
Recueil de données portant sur la connaissance de la personne ou du groupe	X
Recueil de données épidémiologiques	X
2 – Soins de confort et de bien être	
Réalisation de soins et d'activités liés à l'hygiène personnelle	X
Réalisation de soins et d'activités liés à l'alimentation	X
Réalisation des soins et d'activités liés à l'élimination	X
Réalisation des soins et d'activités liés au repos et au sommeil	X
Réalisation de soins et d'activités liés à la mobilisation	X
Réalisation de soins et d'activités liés à la conscience et à l'état d'éveil	X
Réalisation de soins visant le bien être et le soulagement de la souffrance physique et psychologique	X
Réalisation d'activités occupationnelles et/ou de médiation	
3 - Information et éducation de la personne, de son entourage et d'un groupe de personnes	
Accueil de la personne soignée et de son entourage	X
Ecoute de la personne et de son entourage	X
Information et conseils sur la santé en direction d'une personne ou d'un groupe de personnes	X
Information et éducation d'un groupe de personnes	
4 - Surveillance de l'évolution de l'état de santé des personnes	
Surveillance des fonctions vitales	X
Surveillance de personnes ayant bénéficié de soins d'examen ou d'appareillages	X
Surveillance de personnes en situation potentielle de risque pour elle même ou pour autrui	X
Surveillance de personnes au cours de situations spécifiques liées au cycle de la vie	X
5 – Soins et activités à visée préventive, diagnostique, thérapeutique	
Réalisation de soins à visée préventive	X
Réalisations de soins à visée diagnostique	X
Réalisation de soins à visée thérapeutique	X
Réalisation de soins visant à la santé psychologique ou mentale	X
Réalisation de soins visant au soulagement de la souffrance	X
Réalisation de soins en situation spécifique	X
6 – Coordination et organisation des activités et des soins	
Organisation de soins et d'activités	X
Coordination des activités et suivi des parcours de soins	X
Enregistrement des données sur le dossier du patient et les différents supports de soins	X
Suivi et traçabilité d'opérations visant à la qualité et la sécurité	X
Actualisation des documents d'organisation des soins	
Transmission d'informations	X
Interventions en réunion institutionnelle	X
7 – Contrôle et gestion de matériels, dispositifs médicaux et produits	
Préparation et remise en état de matériel ou de locaux	X
Réalisation et contrôle des opérations de désinfection et de stérilisation	X
Conduite d'opérations de contrôle de la qualité en hygiène	
Conduite d'opération d'élimination des déchets	X
Commande de matériel	
Rangement et gestion des stocks	X
Contrôle de la fiabilité des matériels et des produits	
8 – Formation et information des nouveaux personnels et des stagiaires	
Accueil de stagiaire ou de nouveau personnel	
Conseil et formation dans l'équipe de travail	X
Réalisation de prestation de formation	
Contrôle des prestations des stagiaires de diverses origines	
9 – Veille professionnelle et recherche	
Relation avec des réseaux professionnels	X
Rédaction de documents professionnels et de recherche	
Bilan sur les pratiques professionnelles	

ANESTHESIE pour les IADE / SALLE DE SURVEILLANCE POST INTERVENTIONNELLE pour les IDE

Ce service accueille des élèves infirmiers anesthésistes et des étudiants IFSI.

I / Descriptif du service :

- **Sa Mission** : accueil des patients venant de subir une intervention et prise en charge de la phase de réveil post-opératoire.
- **Les pathologies rencontrées**: chirurgie polyvalente (gynécologie, urologie, ORL, ortho, viscéral).
- **Présentation** : 10 postes de surveillance
- **Son organigramme et autres intervenants** :
 - 2 IDE en charge de la SSPI
 - Infirmiers anesthésistes (IADE)
 - Médecins anesthésistes (MAR)
 - 1 cadre IADE.

II/ Les Soins dispensés :

- **Les soins auprès de la personne** : accueil et prise en charge du patient, surveillance du malade et de ses constantes, surveillance et prise en charge de la douleur, pose de voies veineuses périphériques.
- **Les activités afférentes au soin** : monitoring, pose par les MAR de blocs périphériques, de voies veineuses centrales, installation des différents monitorages, préparation du matériel nécessaire aux différents gestes invasifs, vérification du matériel, décontamination du matériel.

III/ Les pré requis attendus :

- Niveau scolaire pré requis : début de 2^{ème} année et fin de 3^{ème} année.
- Début de 2^{ème} année pour apprendre les gestes techniques.
- Fin de 3^{ème} année, les étudiants ont acquis des connaissances théoriques et ce stage en SPI leur permet de comprendre beaucoup de choses qu'ils verront en chirurgie.

IV/ Les personnes ressources :

Les 2 IDE présents en Soins de Suites Post-Interventionnelles, les IADE et les MAR.

☞ Cadre de santé : 04 75 05 75 32

BIOLOGIE MEDICALE

I / Descriptif du service :

- Sa Mission :

Le laboratoire est polyvalent .

Il comprend un secteur biologie médicale et un secteur hygiène, environnement. Le laboratoire possède une activité hospitalière et externe où des patients sont accueillis pour des prélèvements sanguins.

Le laboratoire fonctionne 24h/24 pour le secteur hospitalier et de 8 h à 18h et samedi matin pour les soins externes.

Le service de biologie médicale comprend les activités suivantes :

Hématologie et Immuno-hématologie

Biochimie, Immunochimie et Sérologie

Microbiologie

Le secteur Hygiène effectue des analyses alimentaires et environnement (eau , air, surfaces).

Le laboratoire reçoit des stagiaires en cours d'études : première ou deuxième année de BTS ou DUT de biologie médicale.

Le cadre accueille le stagiaire et nomme un référent technicien de laboratoire qui encadrera et suivra le stagiaire. Il intervient également dans la relecture du rapport de stage et complète la fiche d'appréciation demandée par les écoles.

La durée du stage varie de 5 à 10 semaines selon les écoles.

- Son organigramme et autres intervenants :

4 biologistes, dont 1 chef de service

1 cadre de santé

19.5 techniciens (es) de laboratoire

1 technicienne qualicienne

1 aide laborantine

4 secrétaires

IV/ Les personnes ressources :

Le cadre de santé

Le chef de service

↳ Cadre de santé : 04 75 05 75 81

BLOC OPERATOIRE / ZONE PRE TRAITEMENT

Tél du cadre de santé : 04 75 05 75 21

Services et/ou intervenants, intra ou extra hospitaliers, avec lesquels l'unité collabore le plus souvent

- Services de Chirurgie, UMCCD
- Urgences, Surveillance continue
- Gynécologie, maternité
- Consultations, Brancardage
- Stérilisation
- Laboratoire et Imagerie Médicale
- Pharmacie

Tuteur : Cadre de santé

Maître de stage : Cadre Supérieur de Santé (cadre de santé)

Nombre de lits : 7 salles

Pathologies *le plus fréquemment rencontrées, les plus fréquentes

Spécificités	Pathologie
Orthopédie	Prothèse de hanche
	Prothèse de genoux
Gynécologie	Hystérectomie coelio
ORL	Thyroïdectomie
Viscéral	Vésicule - Colon
Ophtalmologie	Cataracte

Les situations de soins spécifiques les plus fréquemment rencontrées (programme). Ces situations seront utilisées comme moyens pédagogiques, les étudiants construiront leurs savoirs à partir des ces situations.

1. Préparation cutanée en voie d'un acte opératoire
2. Accueil d'un patient
3. Sondage urinaire
4. Pose de cathlon
5. Surveillance post opératoire d'un patient

Bloc Opératoire - Site de Romans

1 – Observation et recueil de données cliniques	
Observation de l'état de santé d'une personne ou d'un groupe	X
Observation du comportement relationnel et social de la personne	
Mesure des paramètres	X
Mesure du degré d'autonomie ou de la dépendance de la personne	
Mesure de la douleur	X
Recueil de données portant sur la connaissance de la personne ou du groupe	X
Recueil de données épidémiologiques	
2 – Soins de confort et de bien être	
Réalisation de soins et d'activités liés à l'hygiène personnelle	
Réalisation de soins et d'activités liés à l'alimentation	
Réalisation des soins et d'activités liés à l'élimination	
Réalisation des soins et d'activités liés au repos et au sommeil	
Réalisation de soins et d'activités liés à la mobilisation	
Réalisation de soins et d'activités liés à la conscience et à l'état d'éveil	X
Réalisation de soins visant le bien être et le soulagement de la souffrance physique et psychologique	X
Réalisation d'activités occupationnelles et/ou de médiation	
3 - Information et éducation de la personne, de son entourage et d'un groupe de personnes	
Accueil de la personne soignée et de son entourage	X
Ecoute de la personne et de son entourage	X
Information et conseils sur la santé en direction d'une personne ou d'un groupe de personnes	
Information et éducation d'un groupe de personnes	
4 - Surveillance de l'évolution de l'état de santé des personnes	
Surveillance des fonctions vitales	X
Surveillance de personnes ayant bénéficié de soins d'examen ou d'appareillages	X
Surveillance de personnes en situation potentielle de risque pour elle même ou pour autrui	
Surveillance de personnes au cours de situations spécifiques liées au cycle de la vie	
5 – Soins et activités à visée préventive, diagnostique, thérapeutique	
Réalisation de soins à visée préventive	X
Réalisations de soins à visée diagnostique	X
Réalisation de soins à visée thérapeutique	X
Réalisation de soins visant à la santé psychologique ou mentale	
Réalisation de soins visant au soulagement de la souffrance	X
Réalisation de soins en situation spécifique	X
6 – Coordination et organisation des activités et des soins	
Organisation de soins et d'activités	X
Coordination des activités et suivi des parcours de soins	X
Enregistrement des données sur le dossier du patient et les différents supports de soins	X
Suivi et traçabilité d'opérations visant à la qualité et la sécurité	X
Actualisation des documents d'organisation des soins	X
Transmission d'informations	X
Interventions en réunion institutionnelle	X
7 – Contrôle et gestion de matériels, dispositifs médicaux et produits	
Préparation et remise en état de matériel ou de locaux	X
Réalisation et contrôle des opérations de désinfection et de stérilisation	X
Conduite d'opérations de contrôle de la qualité en hygiène	X
Conduite d'opération d'élimination des déchets	X
Commande de matériel	X
Rangement et gestion des stocks	X
Contrôle de la fiabilité des matériels et des produits	X
8 – Formation et information des nouveaux personnels et des stagiaires	
Accueil de stagiaire ou de nouveau personnel	X
Conseil et formation dans l'équipe de travail	X
Réalisation de prestation de formation	X
Contrôle des prestations des stagiaires de diverses origines	X
9 – Veille professionnelle et recherche	
Relation avec des réseaux professionnels	X
Rédaction de documents professionnels et de recherche	X
Bilan sur les pratiques professionnelles	X

CHIRURGIE GENERALE & Spécialités SOINS DE SUITE & READAPTATION Chirurgicale

Tél du cadre de santé : 04 75 05 76 17

Services et/ou intervenants, intra ou extra hospitaliers, avec lesquels l'unité collabore le plus souvent

- Bloc Opératoire - Urgences
- USSR (Unité de Soins de Suite et de Réadaptation)
- Service Social
- Kinésithérapie
- Imagerie médicale - Laboratoire - Consultations

Tuteur : Cadre de santé - **Maître de stage :** Cadre Supérieur de Santé

Nombre de lits : 32 LITS

Pathologies *le plus fréquemment rencontrées, les plus fréquentes :

Spécificités	Pathologie
USSR	Rééducation fonctionnelle des suites opératoires de chirurgie traumatique et orthopédique
CHIRURGIE GENERALE -	
Chirurgie viscérale	Cholécystectomie - Cholécystite - éventration -colectomie - sigmoïdite - kyste sacro-coccygien - hernies inguinales, crurales, hiatales -
Chirurgie urologique	Résections endoscopiques de vessie - résections endoscopiques de prostate -prostatectomie radicale -néphrectomie
Chirurgie orl	Laryngectomie-curage cervical-vertiges - phlegmon amygdalien

Les situations de soins *spécifiques les plus fréquemment rencontrées (programme) Ces situations seront utilisées comme moyens pédagogiques, les étudiants construiront leurs savoirs à partir des ces situations.*

1. prise en charge d'un patient colectomisé
2. prise en charge d'un patient opéré de hernie inguinale
3. prise en charge d'un patient opéré de résection de vessie
4. prise en charge d'un patient opéré de résection de prostate
5. prise en charge d'un patient opéré de prostatectomie radicale
6. prise en charge d'un patient laryngectomisé
7. prise en charge à moyen terme d'un patient ayant été opéré d'une prothèse totale de hanche
8. prise en charge à moyen terme d'un patient ayant été opéré d'une prothèse totale de genou

Chirurgie Générale & Spécialités - USSR - Site de Romans

1 – Observation et recueil de données cliniques	
Observation de l'état de santé d'une personne ou d'un groupe	X
Observation du comportement relationnel et social de la personne	X
Mesure des paramètres	X
Mesure du degré d'autonomie ou de la dépendance de la personne	X
Mesure de la douleur	X
Recueil de données portant sur la connaissance de la personne ou du groupe	X
Recueil de données épidémiologiques	
2 – Soins de confort et de bien être	
Réalisation de soins et d'activités liés à l'hygiène personnelle	X
Réalisation de soins et d'activités liés à l'alimentation	X
Réalisation des soins et d'activités liés à l'élimination	X
Réalisation des soins et d'activités liés au repos et au sommeil	X
Réalisation de soins et d'activités liés à la mobilisation	X
Réalisation de soins et d'activités liés à la conscience et à l'état d'éveil	
Réalisation de soins visant le bien être et le soulagement de la souffrance physique et psychologique	X
Réalisation d'activités occupationnelles et/ou de médiation	
3 - Information et éducation de la personne, de son entourage et d'un groupe de personnes	
Accueil de la personne soignée et de son entourage	X
Ecoute de la personne et de son entourage	X
Information et conseils sur la santé en direction d'une personne ou d'un groupe de personnes	X
Information et éducation d'un groupe de personnes	X
4 - Surveillance de l'évolution de l'état de santé des personnes	
Surveillance des fonctions vitales	X
Surveillance de personnes ayant bénéficié de soins d'examen ou d'appareillages	X
Surveillance de personnes en situation potentielle de risque pour elle même ou pour autrui	X
Surveillance de personnes au cours de situations spécifiques liées au cycle de la vie	X
5 – Soins et activités à visée préventive, diagnostique, thérapeutique	
Réalisation de soins à visée préventive	X
Réalisations de soins à visée diagnostique	X
Réalisation de soins à visée thérapeutique	X
Réalisation de soins visant à la santé psychologique ou mentale	
Réalisation de soins visant au soulagement de la souffrance	X
Réalisation de soins en situation spécifique	X
6 – Coordination et organisation des activités et des soins	
Organisation de soins et d'activités	X
Coordination des activités et suivi des parcours de soins	X
Enregistrement des données sur le dossier du patient et les différents supports de soins	X
Suivi et traçabilité d'opérations visant à la qualité et la sécurité	X
Actualisation des documents d'organisation des soins	X
Transmission d'informations	X
Interventions en réunion institutionnelle	
7 – Contrôle et gestion de matériels, dispositifs médicaux et produits	
Préparation et remise en état de matériel ou de locaux	
Réalisation et contrôle des opérations de désinfection et de stérilisation	X
Conduite d'opérations de contrôle de la qualité en hygiène	X
Conduite d'opération d'élimination des déchets	X
Commande de matériel	X
Rangement et gestion des stocks	X
Contrôle de la fiabilité des matériels et des produits	
8 – Formation et information des nouveaux personnels et des stagiaires	
Accueil de stagiaire ou de nouveau personnel	X
Conseil et formation dans l'équipe de travail	X
Réalisation de prestation de formation	X
Contrôle des prestations des stagiaires de diverses origines	X
9 – Veille professionnelle et recherche	
Relation avec des réseaux professionnels	X
Rédaction de documents professionnels et de recherche	X
Bilan sur les pratiques professionnelles	X

CHIRURGIE ORTHOPEDIE TRAUMATOLOGIE

Tél du cadre de santé : 04 75 05 75 69

Services et/ou intervenants, intra ou extra hospitaliers, avec lesquels l'unité collabore le plus souvent

- L'ensemble des services d'hospitalisation des HDN
- Médecine Physique et Réadaptation (MPR)
- Unité de Soins de Suite et Réadaptation (USSR)
- Unité de Soins de Suite et Réadaptation de St Marcellin, de Tournon, de la Baume d'Hostun...
- Service social hospitalier
- équipe mobile douleur, infirmière anesthésiste DE pour la douleur aiguë

Tuteur : Cadre de santé - **Maître de stage :** Cadre Supérieur de Santé

Nombre de lits : 32 lits

Pathologies *le plus fréquemment rencontrées, les plus fréquentes :

Spécificités	Pathologie
Orthopédie	Prothèses de hanche
	Prothèses de genou
	Chirurgie du genou (arthroscopie, ligamentoplastie)
	Chirurgies du pied (Hallux valgus, griffe d'orteil...)
Traumatologie	Fractures du col de fémur
	Fractures du membre inférieur (fracture du fémur, fracture du plateau tibial, fracture de la cheville...)
	Fractures du poignet - Fracture du bassin
	Fractures du membre supérieur (fracture de l'humérus, fracture du coude, fracture du poignet...)

Les situations de soins *spécifiques les plus fréquemment rencontrées (programme)*

Ces situations seront utilisées comme moyens pédagogiques, les étudiants construiront leurs savoirs à partir des ces situations.

1. prise en charge d'un patient dément ayant une fracture du col de fémur
2. prise en charge d'un patient âgé, pouvant être en situation d'isolement social, ayant une fracture du col de fémur
3. prise en charge d'un patient venant pour une pose de prothèse de hanche
4. prise en charge d'un patient venant pour une prothèse de genou
5. prise en charge d'une personne âgée ayant une fracture du poignet
6. prise en charge d'un patient ayant une fracture ouverte
7. prise en charge d'un patient présentant une polyopathie et ayant une fracture

Chirurgie Orthopédie Traumatologie - Site de Romans

1 – Observation et recueil de données cliniques	
Observation de l'état de santé d'une personne ou d'un groupe	X
Observation du comportement relationnel et social de la personne	X
Mesure des paramètres	X
Mesure du degré d'autonomie ou de la dépendance de la personne	X
Mesure de la douleur	X
Recueil de données portant sur la connaissance de la personne ou du groupe	X
Recueil de données épidémiologiques	
2 – Soins de confort et de bien être	
Réalisation de soins et d'activités liés à l'hygiène personnelle	X
Réalisation de soins et d'activités liés à l'alimentation	X
Réalisation des soins et d'activités liés à l'élimination	X
Réalisation des soins et d'activités liés au repos et au sommeil	X
Réalisation de soins et d'activités liés à la mobilisation	X
Réalisation de soins et d'activités liés à la conscience et à l'état d'éveil	
Réalisation de soins visant le bien être et le soulagement de la souffrance physique et psychologique	X
Réalisation d'activités occupationnelles et/ou de médiation	
3 - Information et éducation de la personne, de son entourage et d'un groupe de personnes	
Accueil de la personne soignée et de son entourage	
Ecoute de la personne et de son entourage	X
Information et conseils sur la santé en direction d'une personne ou d'un groupe de personnes	X
Information et éducation d'un groupe de personnes	X
4 - Surveillance de l'évolution de l'état de santé des personnes	
Surveillance des fonctions vitales	X
Surveillance de personnes ayant bénéficié de soins d'examen ou d'appareillages	X
Surveillance de personnes en situation potentielle de risque pour elle même ou pour autrui	
Surveillance de personnes au cours de situations spécifiques liées au cycle de la vie	X
5 – Soins et activités à visée préventive, diagnostique, thérapeutique	
Réalisation de soins à visée préventive	X
Réalisation de soins à visée diagnostique	X
Réalisation de soins à visée thérapeutique	X
Réalisation de soins visant à la santé psychologique ou mentale	
Réalisation de soins visant au soulagement de la souffrance	X
Réalisation de soins en situation spécifique	X
6 – Coordination et organisation des activités et des soins	
Organisation de soins et d'activités	X
Coordination des activités et suivi des parcours de soins	X
Enregistrement des données sur le dossier du patient et les différents supports de soins	X
Suivi et traçabilité d'opérations visant à la qualité et la sécurité	X
Actualisation des documents d'organisation des soins	X
Transmission d'informations	X
Interventions en réunion institutionnelle	
7 – Contrôle et gestion de matériels, dispositifs médicaux et produits	
Préparation et remise en état de matériel ou de locaux	X
Réalisation et contrôle des opérations de désinfection et de stérilisation	X
Conduite d'opérations de contrôle de la qualité en hygiène	X
Conduite d'opération d'élimination des déchets	
Commande de matériel	X
Rangement et gestion des stocks	X
Contrôle de la fiabilité des matériels et des produits	
8 – Formation et information des nouveaux personnels et des stagiaires	
Accueil de stagiaire ou de nouveau personnel	X
Conseil et formation dans l'équipe de travail	X
Réalisation de prestation de formation	X
Contrôle des prestations des stagiaires de diverses origines	X
9 – Veille professionnelle et recherche	
Relation avec des réseaux professionnels	
Rédaction de documents professionnels et de recherche	
Bilan sur les pratiques professionnelles	

DEPARTEMENT DES CONSULTATIONS EXTERNES & EXPLORATIONS FONCTIONNELLES

Tel du cadre de santé : 04 75 05 75 50

Services et/ou intervenants, intra ou extra hospitaliers, avec lesquels l'unité collabore le plus souvent

- Tous les services des Hôpitaux Drome Nord
- Techniciens biomédicaux
- Les médecins généralistes, kinés, orthophonistes, pharmacien, IDE à domicile

Tuteur : Cadre de santé - **Maître de stage** : Cadre Supérieur de Santé

Pathologies *le plus fréquemment rencontrées, les plus fréquentes :

Spécificités	Intervention de l'ide
Addictologie	+++
Anesthésie	+
Chirurgie générale /Urologie	+++
Endocrinologie (Cs pour pieds diabétiques)	+++
Gériatrie et consultation mémoire	+++
Gastroentérologie	+
Infectiologie, néphrologie	0
Neurologie / Explorations fonctionnelles	+++
Ophthalmologie	+++
ORL /Stomatologie	+++
Rhumatologie	+

Les situations de soins spécifiques les plus fréquemment rencontrées (programme)

1. Prise en charge d'un patient qui vient en consultation chirurgicale et durant laquelle une intervention va être programmée (dans les différents domaines : orthopédique, ORL, urologique, chirurgie générale) avec accueil, accompagnement, explications des différents documents et examens à faire avant une intervention
2. Prise en charge d'un patient pour des soins spécifiques et techniques dans les différentes spécialités, sur prescription médicale : (réfection plâtres, pansements des sites opératoires biopsies, cathéters sus pubien, pose de Sonde à demeure, électrocardiogrammes, audiogrammes, test de dépistage de surdité en maternité et néonatalogie, Electro-encéphalogramme, Electromyogramme.
3. Prise en charge d'un patient qui vient en consultation infirmière pour la prévention secondaire des accidents vasculaires cérébraux
4. Prise en charge d'un patient qui vient en consultation pour un entretien motivationnel pour une addiction (alcool, tabac, toxicomanie) comprenant l'écoute active, l'évaluation de la dépendance , information , orientation et prise en charge...

Département Cs Externes - Explor^o fonctionnelles - Site de Romans

1 – Observation et recueil de données cliniques	
Observation de l'état de santé d'une personne ou d'un groupe	X
Observation du comportement relationnel et social de la personne	X
Mesure des paramètres	X
Mesure du degré d'autonomie ou de la dépendance de la personne	
Mesure de la douleur	X
Recueil de données portant sur la connaissance de la personne ou du groupe	X
Recueil de données épidémiologiques	X
2 – Soins de confort et de bien être	
Réalisation de soins et d'activités liés à l'hygiène personnelle	
Réalisation de soins et d'activités liés à l'alimentation	
Réalisation des soins et d'activités liés à l'élimination	
Réalisation des soins et d'activités liés au repos et au sommeil	
Réalisation de soins et d'activités liés à la mobilisation	
Réalisation de soins et d'activités liés à la conscience et à l'état d'éveil	
Réalisation de soins visant le bien être et le soulagement de la souffrance physique et psychologique	
Réalisation d'activités occupationnelles et/ou de médiation	
3 - Information et éducation de la personne, de son entourage et d'un groupe de personnes	
Accueil de la personne soignée et de son entourage	X
Ecoute de la personne et de son entourage	X
Information et conseils sur la santé en direction d'une personne ou d'un groupe de personnes	X
Information et éducation d'un groupe de personnes	X
4 - Surveillance de l'évolution de l'état de santé des personnes	
Surveillance des fonctions vitales	X
Surveillance de personnes ayant bénéficié de soins d'examen ou d'appareillages	X
Surveillance de personnes en situation potentielle de risque pour elle même ou pour autrui	
Surveillance de personnes au cours de situations spécifiques liées au cycle de la vie	
5 – Soins et activités à visée préventive, diagnostique, thérapeutique	
Réalisation de soins à visée préventive	
Réalisations de soins à visée diagnostique	X
Réalisation de soins à visée thérapeutique	X
Réalisation de soins visant à la santé psychologique ou mentale	
Réalisation de soins visant au soulagement de la souffrance	X
Réalisation de soins en situation spécifique	
6 – Coordination et organisation des activités et des soins	
Organisation de soins et d'activités	X
Coordination des activités et suivi des parcours de soins	X
Enregistrement des données sur le dossier du patient et les différents supports de soins	X
Suivi et traçabilité d'opérations visant à la qualité et la sécurité	X
Actualisation des documents d'organisation des soins	X
Transmission d'informations	X
Interventions en réunion institutionnelle	
7 – Contrôle et gestion de matériels, dispositifs médicaux et produits	
Préparation et remise en état de matériel ou de locaux	X
Réalisation et contrôle des opérations de désinfection et de stérilisation	X
Conduite d'opérations de contrôle de la qualité en hygiène	X
Conduite d'opération d'élimination des déchets	X
Commande de matériel	X
Rangement et gestion des stocks	X
Contrôle de la fiabilité des matériels et des produits	X
8 – Formation et information des nouveaux personnels et des stagiaires	
Accueil de stagiaire ou de nouveau personnel	X
Conseil et formation dans l'équipe de travail	X
Réalisation de prestation de formation	X
Contrôle des prestations des stagiaires de diverses origines	X
9 – Veille professionnelle et recherche	
Relation avec des réseaux professionnels	X
Rédaction de documents professionnels et de recherche	X
Bilan sur les pratiques professionnelles	X

ENDOSCOPIE

Tel du cadre de santé : 04 75 05 75 32

Services et/ou intervenants, intra ou extra hospitaliers, avec lesquels l'unité collabore le plus souvent

- Bloc
- Hygiène
- Service demandeur des examens surtout service de Med A et UMCCD
- Consultations

Tuteur : Cadre de santé

Maître de stage : Cadre Supérieur de Santé

Nombre de lits : 0 - deux salles d'examens, et une salle de petite chirurgie

Pathologies *le plus fréquemment rencontrées, les plus fréquentes :

Spécificités	Pathologie
Gastro-entérologie	Ulcères, polypectomies, cancérologie. Visée diagnostique ou thérapeutique
Pneumologie	Infectieux, cancérologie Visée diagnostique ou thérapeutique
Urologie	Visée diagnostique ou thérapeutique
Explorations trans-œsophagiennes	Visée diagnostique

Les situations de soins *spécifiques les plus fréquemment rencontrées (programme) Ces situations seront utilisées comme moyens pédagogiques, les étudiants construiront leurs savoirs à partir des ces situations.*

5. Prise en charge d'une personne devant subir un acte endoscopique en gastroentérologie sans anesthésie générale
6. Prise en charge d'une personne devant subir un acte endoscopique en gastroentérologie avec anesthésie générale au bloc opératoire
7. Prise en charge d'une personne devant subir un acte endoscopique en pneumologie sans anesthésie générale
8. Prise en charge d'une personne devant subir une échographie trans-œsophagienne en cardiologie sans anesthésie générale
9. Prise en charge d'une personne devant subir un acte endoscopique en urologie sans anesthésie générale en salle de petite chirurgie
10. Prise en charge d'une personne devant subir une ponction pleurale
11. Prise en charge d'une personne devant subir un EFR

Endoscopie - Site de Romans

1 – Observation et recueil de données cliniques	
Observation de l'état de santé d'une personne ou d'un groupe	X
Observation du comportement relationnel et social de la personne	
Mesure des paramètres	X
Mesure du degré d'autonomie ou de la dépendance de la personne	X
Mesure de la douleur	X
Recueil de données portant sur la connaissance de la personne ou du groupe	
Recueil de données épidémiologiques	
2 – Soins de confort et de bien être	
Réalisation de soins et d'activités liés à l'hygiène personnelle	X
Réalisation de soins et d'activités liés à l'alimentation	X
Réalisation des soins et d'activités liés à l'élimination	X
Réalisation des soins et d'activités liés au repos et au sommeil	
Réalisation de soins et d'activités liés à la mobilisation	
Réalisation de soins et d'activités liés à la conscience et à l'état d'éveil	
Réalisation de soins visant le bien être et le soulagement de la souffrance physique et psychologique	X
Réalisation d'activités occupationnelles et/ou de médiation	
3 - Information et éducation de la personne, de son entourage et d'un groupe de personnes	
Accueil de la personne soignée et de son entourage	X
Ecoute de la personne et de son entourage	X
Information et conseils sur la santé en direction d'une personne ou d'un groupe de personnes	X
Information et éducation d'un groupe de personnes	
4 - Surveillance de l'évolution de l'état de santé des personnes	
Surveillance des fonctions vitales	X
Surveillance de personnes ayant bénéficié de soins d'examen ou d'appareillages	X
Surveillance de personnes en situation potentielle de risque pour elle même ou pour autrui	
Surveillance de personnes au cours de situations spécifiques liées au cycle de la vie	
5 – Soins et activités à visée préventive, diagnostique, thérapeutique	
Réalisation de soins à visée préventive	
Réalisations de soins à visée diagnostique	X
Réalisation de soins à visée thérapeutique	X
Réalisation de soins visant à la santé psychologique ou mentale	
Réalisation de soins visant au soulagement de la souffrance	X
Réalisation de soins en situation spécifique	X
6 – Coordination et organisation des activités et des soins	
Organisation de soins et d'activités	X
Coordination des activités et suivi des parcours de soins	X
Enregistrement des données sur le dossier du patient et les différents supports de soins	X
Suivi et traçabilité d'opérations visant à la qualité et la sécurité	X
Actualisation des documents d'organisation des soins	X
Transmission d'informations	X
Interventions en réunion institutionnelle	
7 – Contrôle et gestion de matériels, dispositifs médicaux et produits	
Préparation et remise en état de matériel ou de locaux	X
Réalisation et contrôle des opérations de désinfection et de stérilisation	X
Conduite d'opérations de contrôle de la qualité en hygiène	X
Conduite d'opération d'élimination des déchets	X
Commande de matériel	X
Rangement et gestion des stocks	X
Contrôle de la fiabilité des matériels et des produits	X
8 – Formation et information des nouveaux personnels et des stagiaires	
Accueil de stagiaire ou de nouveau personnel	X
Conseil et formation dans l'équipe de travail	X
Réalisation de prestation de formation	
Contrôle des prestations des stagiaires de diverses origines	
9 – Veille professionnelle et recherche	
Relation avec des réseaux professionnels	
Rédaction de documents professionnels et de recherche	
Bilan sur les pratiques professionnelles	

GYNECOLOGIE

Tél du cadre de santé : 04 75 05 76 33

Services et/ou intervenants, intra ou extra hospitaliers, avec lesquels l'unité collabore le plus souvent

- Bloc opératoire
- Assistants sociaux
- Les infirmières « d'annonce »
- Equipe Douleur

Tuteur : Une IDE référente du service - **Maître de stage** : Cadre Supérieur de Santé

Nombre de lits : 10

Pathologies *le plus fréquemment rencontrées, les plus fréquentes :

Spécificités	Pathologie
Gynécologie chirurgicale	Hystérectomie
	Kyste de l'ovaire
Gynécologie médicale	Traitement chirurgical de l'incontinence urinaire d'effort
	Cancers du Sein et autres pathologies cancéreuses gynécologiques
	Grossesses extra-utérines
	Fausse couches
	Stérilisation tubaire

Les situations de soins spécifiques les plus fréquemment rencontrées (programme) Ces situations seront utilisées comme moyens pédagogiques, les étudiants construiront leurs savoirs à partir de ces situations.

1. prise en charge d'une femme ayant une mastectomie
2. prise en charge d'une femme ayant une hystérectomie
3. prise en charge d'une femme ayant une incontinence urinaire d'effort
4. prise en charge des métrorragies
5. prise en charge des douleurs pelviennes

Gynécologie - Site de Romans

1 – Observation et recueil de données cliniques	
Observation de l'état de santé d'une personne ou d'un groupe	X
Observation du comportement relationnel et social de la personne	X
Mesure des paramètres	X
Mesure du degré d'autonomie ou de la dépendance de la personne	X
Mesure de la douleur	X
Recueil de données portant sur la connaissance de la personne ou du groupe	X
Recueil de données épidémiologiques	X
2 – Soins de confort et de bien être	
Réalisation de soins et d'activités liés à l'hygiène personnelle	X
Réalisation de soins et d'activités liés à l'alimentation	X
Réalisation des soins et d'activités liés à l'élimination	X
Réalisation des soins et d'activités liés au repos et au sommeil	X
Réalisation de soins et d'activités liés à la mobilisation	X
Réalisation de soins et d'activités liés à la conscience et à l'état d'éveil	X
Réalisation de soins visant le bien être et le soulagement de la souffrance physique et psychologique	X
Réalisation d'activités occupationnelles et/ou de médiation	
3 - Information et éducation de la personne, de son entourage et d'un groupe de personnes	
Accueil de la personne soignée et de son entourage	X
Ecoute de la personne et de son entourage	X
Information et conseils sur la santé en direction d'une personne ou d'un groupe de personnes	X
Information et éducation d'un groupe de personnes	X
4 - Surveillance de l'évolution de l'état de santé des personnes	
Surveillance des fonctions vitales	X
Surveillance de personnes ayant bénéficié de soins d'examen ou d'appareillages	X
Surveillance de personnes en situation potentielle de risque pour elle même ou pour autrui	
Surveillance de personnes au cours de situations spécifiques liées au cycle de la vie	
5 – Soins et activités à visée préventive, diagnostique, thérapeutique	
Réalisation de soins à visée préventive	X
Réalisations de soins à visée diagnostique	X
Réalisation de soins à visée thérapeutique	X
Réalisation de soins visant à la santé psychologique ou mentale	
Réalisation de soins visant au soulagement de la souffrance	
Réalisation de soins en situation spécifique	
6 – Coordination et organisation des activités et des soins	
Organisation de soins et d'activités	X
Coordination des activités et suivi des parcours de soins	X
Enregistrement des données sur le dossier du patient et les différents supports de soins	X
Suivi et traçabilité d'opérations visant à la qualité et la sécurité	X
Actualisation des documents d'organisation des soins	X
Transmission d'informations	X
Interventions en réunion institutionnelle	
7 – Contrôle et gestion de matériels, dispositifs médicaux et produits	
Préparation et remise en état de matériel ou de locaux	X
Réalisation et contrôle des opérations de désinfection et de stérilisation	X
Conduite d'opérations de contrôle de la qualité en hygiène	X
Conduite d'opération d'élimination des déchets	X
Commande de matériel	X
Rangement et gestion des stocks	X
Contrôle de la fiabilité des matériels et des produits	X
8 – Formation et information des nouveaux personnels et des stagiaires	
Accueil de stagiaire ou de nouveau personnel	X
Conseil et formation dans l'équipe de travail	X
Réalisation de prestation de formation	
Contrôle des prestations des stagiaires de diverses origines	
9 – Veille professionnelle et recherche	
Relation avec des réseaux professionnels	X
Rédaction de documents professionnels et de recherche	
Bilan sur les pratiques professionnelles	X

OBSTETRIQUE - MATERNITE

Tél du cadre de santé : 04 75 05 76 33

Services et/ou intervenants, intra ou extra hospitaliers, avec lesquels l'unité collabore le plus souvent

- Sage Femme
- Assistants sociaux
- Psychologues
- Protection maternelle et infantile (PMI)
- Pédiatre

Tuteur : Sage femme référente - **Maître de stage** : Cadre Supérieur de Santé

Nombre de lits : 25

Pathologies *le plus fréquemment rencontrées, les plus fréquentes :

Spécificités	Pathologie
Grossesses	Accouchement par voie naturelle
	Accouchement par césarienne
Accouchements	Surveillance de grossesse à risques
	Prise en charge du nouveau-né bien portant

Les situations de soins spécifiques les plus fréquemment rencontrées (programme) Ces situations seront utilisées comme moyens pédagogiques, les étudiants construiront leurs savoirs à partir de ces situations.

1. prise en charge d'une femme qui vient d'accoucher
2. prise en charge d'une femme ayant une grossesse à risque
3. prise en charge par l'équipe soignante de la surveillance continue clinique du nouveau-né
4. Accompagnement à l'allaitement
5. Education aux soins d'hygiène et de confort pour la mère et l'enfant

Obstétrique maternité - Site de Romans

1 – Observation et recueil de données cliniques	
Observation de l'état de santé d'une personne ou d'un groupe	X
Observation du comportement relationnel et social de la personne	X
Mesure des paramètres	X
Mesure du degré d'autonomie ou de la dépendance de la personne	X
Mesure de la douleur	X
Recueil de données portant sur la connaissance de la personne ou du groupe	X
Recueil de données épidémiologiques	X
2 – Soins de confort et de bien être	
Réalisation de soins et d'activités liés à l'hygiène personnelle	X
Réalisation de soins et d'activités liés à l'alimentation	X
Réalisation des soins et d'activités liés à l'élimination	X
Réalisation des soins et d'activités liés au repos et au sommeil	X
Réalisation de soins et d'activités liés à la mobilisation	X
Réalisation de soins et d'activités liés à la conscience et à l'état d'éveil	X
Réalisation de soins visant le bien être et le soulagement de la souffrance physique et psychologique	X
Réalisation d'activités occupationnelles et/ou de médiation	
3 - Information et éducation de la personne, de son entourage et d'un groupe de personnes	
Accueil de la personne soignée et de son entourage	X
Ecoute de la personne et de son entourage	X
Information et conseils sur la santé en direction d'une personne ou d'un groupe de personnes	X
Information et éducation d'un groupe de personnes	X
4 - Surveillance de l'évolution de l'état de santé des personnes	
Surveillance des fonctions vitales	X
Surveillance de personnes ayant bénéficié de soins d'examen ou d'appareillages	X
Surveillance de personnes en situation potentielle de risque pour elle même ou pour autrui	
Surveillance de personnes au cours de situations spécifiques liées au cycle de la vie	
5 – Soins et activités à visée préventive, diagnostique, thérapeutique	
Réalisation de soins à visée préventive	X
Réalisation de soins à visée diagnostique	X
Réalisation de soins à visée thérapeutique	X
Réalisation de soins visant à la santé psychologique ou mentale	X
Réalisation de soins visant au soulagement de la souffrance	X
Réalisation de soins en situation spécifique	X
6 – Coordination et organisation des activités et des soins	
Organisation de soins et d'activités	X
Coordination des activités et suivi des parcours de soins	X
Enregistrement des données sur le dossier du patient et les différents supports de soins	X
Suivi et traçabilité d'opérations visant à la qualité et la sécurité	X
Actualisation des documents d'organisation des soins	X
Transmission d'informations	X
Interventions en réunion institutionnelle	
7 – Contrôle et gestion de matériels, dispositifs médicaux et produits	
Préparation et remise en état de matériel ou de locaux	X
Réalisation et contrôle des opérations de désinfection et de stérilisation	X
Conduite d'opérations de contrôle de la qualité en hygiène	X
Conduite d'opération d'élimination des déchets	X
Commande de matériel	X
Rangement et gestion des stocks	X
Contrôle de la fiabilité des matériels et des produits	X
8 – Formation et information des nouveaux personnels et des stagiaires	
Accueil de stagiaire ou de nouveau personnel	X
Conseil et formation dans l'équipe de travail	
Réalisation de prestation de formation	
Contrôle des prestations des stagiaires de diverses origines	
9 – Veille professionnelle et recherche	
Relation avec des réseaux professionnels	X
Rédaction de documents professionnels et de recherche	
Bilan sur les pratiques professionnelles	X

HEMODIALYSE

Tél du cadre de santé : 04 75 05 75 73

Services et/ou intervenants, intra ou extra hospitaliers, avec lesquels l'unité collabore le plus souvent

- L'ensemble des services d'hospitalisation des HDN
- EHPAD interne et externe
- Imagerie
- laboratoire
- soins à domicile

Tuteur : Cadre de santé - **Maître de stage :** Cadre Supérieur de Santé

Nombre de lits : 15

Pathologies *le plus fréquemment rencontrées, les plus fréquentes :

Spécificités	Pathologie
Insuffisance rénale aigue ou chronique traitée par hémodialyse	néphropathies
	Diabète
	Insuffisances cardiaques et vasculaires Artérites des membres inférieurs

Les situations de soins *spécifiques les plus fréquemment rencontrées (programme)*

Ces situations seront utilisées comme moyens pédagogiques, les étudiants construiront leurs savoirs à partir des ces situations.

1. prise en charge d'une personne âgée dépendante ou semi dépendante insuffisante rénale en lien avec une néphropathie initiale, un diabète, une hypertension.
2. prise en charge de personne insuffisante rénale chronique en attente ou en retour de greffe rénale ou ayant de lourdes complications liées à l'insuffisance rénale.
3. prise en charge d'une personne insuffisante rénale chronique présentant des problèmes d'abord vasculaires.
4. prise en charge d'une personne insuffisante rénale aigue en lien avec une défaillance cardiaque ...
5. prise en charge d'une personne insuffisante rénale chronique ayant eu un traumatisme (col de fémur, prothèse...) ou un problème chirurgical.

Hémodialyse - Site de Romans

1 – Observation et recueil de données cliniques	
Observation de l'état de santé d'une personne ou d'un groupe	X
Observation du comportement relationnel et social de la personne	X
Mesure des paramètres	X
Mesure du degré d'autonomie ou de la dépendance de la personne	X
Mesure de la douleur	X
Recueil de données portant sur la connaissance de la personne ou du groupe	X
Recueil de données épidémiologiques	
2 – Soins de confort et de bien être	
Réalisation de soins et d'activités liés à l'hygiène personnelle	X
Réalisation de soins et d'activités liés à l'alimentation	X
Réalisation des soins et d'activités liés à l'élimination	X
Réalisation des soins et d'activités liés au repos et au sommeil	X
Réalisation de soins et d'activités liés à la mobilisation	X
Réalisation de soins et d'activités liés à la conscience et à l'état d'éveil	X
Réalisation de soins visant le bien être et le soulagement de la souffrance physique et psychologique	X
Réalisation d'activités occupationnelles et/ou de médiation	
3 - Information et éducation de la personne, de son entourage et d'un groupe de personnes	
Accueil de la personne soignée et de son entourage	X
Ecoute de la personne et de son entourage	X
Information et conseils sur la santé en direction d'une personne ou d'un groupe de personnes	X
Information et éducation d'un groupe de personnes	X
4 - Surveillance de l'évolution de l'état de santé des personnes	
Surveillance des fonctions vitales	X
Surveillance de personnes ayant bénéficié de soins d'examen ou d'appareillages	X
Surveillance de personnes en situation potentielle de risque pour elle même ou pour autrui	X
Surveillance de personnes au cours de situations spécifiques liées au cycle de la vie	X
5 – Soins et activités à visée préventive, diagnostique, thérapeutique	
Réalisation de soins à visée préventive	X
Réalisations de soins à visée diagnostique	X
Réalisation de soins à visée thérapeutique	X
Réalisation de soins visant à la santé psychologique ou mentale	
Réalisation de soins visant au soulagement de la souffrance	X
Réalisation de soins en situation spécifique	X
6 – Coordination et organisation des activités et des soins	
Organisation de soins et d'activités	X
Coordination des activités et suivi des parcours de soins	X
Enregistrement des données sur le dossier du patient et les différents supports de soins	X
Suivi et traçabilité d'opérations visant à la qualité et la sécurité	X
Actualisation des documents d'organisation des soins	X
Transmission d'informations	X
Interventions en réunion institutionnelle	X
7 – Contrôle et gestion de matériels, dispositifs médicaux et produits	
Préparation et remise en état de matériel ou de locaux	X
Réalisation et contrôle des opérations de désinfection et de stérilisation	X
Conduite d'opérations de contrôle de la qualité en hygiène	X
Conduite d'opération d'élimination des déchets	X
Commande de matériel	X
Rangement et gestion des stocks	X
Contrôle de la fiabilité des matériels et des produits	X
8 – Formation et information des nouveaux personnels et des stagiaires	
Accueil de stagiaire ou de nouveau personnel	X
Conseil et formation dans l'équipe de travail	X
Réalisation de prestation de formation	X
Contrôle des prestations des stagiaires de diverses origines	
9 – Veille professionnelle et recherche	
Relation avec des réseaux professionnels	X
Rédaction de documents professionnels et de recherche	X
Bilan sur les pratiques professionnelles	X

MEDECINE CARDIOLOGIE

Soins Intensifs de Cardiologie (SIC)

Tél du cadre de santé : 04 75 05 76 32

Services et/ou intervenants, intra ou extra hospitaliers, avec lesquels l'unité collabore le plus souvent

- L'ensemble des services d'hospitalisation des HDN
- Kinésithérapeutes
- Service social
- Service d'Hospitalisation à Domicile
- Ergothérapeute
- Equipe mobile de soins palliatifs et douleur
- Diététiciennes

Tuteur : Cadre de santé

Maître de stage : Cadre Supérieur de Santé

Nombre de lits : 27 lits Médecine + 6 lits Soins Intensifs Cardiologiques

Pathologies *le plus fréquemment rencontrées, les plus fréquentes :

Spécificités	Pathologie
Cardiologie	Insuffisance cardiaque, Œdème aiguë du poumon
	Angor, infarctus du myocarde
	Troubles du rythme cardiaque, tachycardie
	Troubles de la conduction, bloc auriculo ventriculaire
	Phlébite, embolie pulmonaire
	Endocardite infectieuse
Pneumologie	Broncho-pneumopathie chronique obstructive
	Pathologies cancéreuses
	Pneumopathie

Les situations de soins spécifiques les plus fréquemment rencontrées (programme)

Ces situations seront utilisées comme moyens pédagogiques, les étudiants construiront leurs savoirs à partir des ces situations.

1. Prise en charge d'une personne âgée en défaillance cardiaque en lien avec un problème de trouble du rythme cardiaque
2. Prise en charge d'un patient ayant une douleur thoracique en lien avec une insuffisance coronarienne
3. Prise en charge d'un patient ayant un déficit respiratoire en lien avec une tumeur pulmonaire
4. Prise en charge d'une personne âgée présentant des œdèmes des membres inférieurs, une dyspnée

Médecine Cardiologie - SIC - Site de Romans

1 – Observation et recueil de données cliniques	
Observation de l'état de santé d'une personne ou d'un groupe	X
Observation du comportement relationnel et social de la personne	X
Mesure des paramètres	X
Mesure du degré d'autonomie ou de la dépendance de la personne	X
Mesure de la douleur	X
Recueil de données portant sur la connaissance de la personne ou du groupe	X
Recueil de données épidémiologiques	X
2 – Soins de confort et de bien être	
Réalisation de soins et d'activités liés à l'hygiène personnelle	X
Réalisation de soins et d'activités liés à l'alimentation	X
Réalisation des soins et d'activités liés à l'élimination	X
Réalisation des soins et d'activités liés au repos et au sommeil	X
Réalisation de soins et d'activités liés à la mobilisation	X
Réalisation de soins et d'activités liés à la conscience et à l'état d'éveil	X
Réalisation de soins visant le bien être et le soulagement de la souffrance physique et psychologique	X
Réalisation d'activités occupationnelles et/ou de médiation	
3 - Information et éducation de la personne, de son entourage et d'un groupe de personnes	
Accueil de la personne soignée et de son entourage	X
Ecoute de la personne et de son entourage	X
Information et conseils sur la santé en direction d'une personne ou d'un groupe de personnes	X
Information et éducation d'un groupe de personnes	X
4 - Surveillance de l'évolution de l'état de santé des personnes	
Surveillance des fonctions vitales	X
Surveillance de personnes ayant bénéficié de soins d'examen ou d'appareillages	X
Surveillance de personnes en situation potentielle de risque pour elle même ou pour autrui	X
Surveillance de personnes au cours de situations spécifiques liées au cycle de la vie	X
5 – Soins et activités à visée préventive, diagnostique, thérapeutique	
Réalisation de soins à visée préventive	X
Réalisations de soins à visée diagnostique	X
Réalisation de soins à visée thérapeutique	X
Réalisation de soins visant à la santé psychologique ou mentale	X
Réalisation de soins visant au soulagement de la souffrance	X
Réalisation de soins en situation spécifique	X
6 – Coordination et organisation des activités et des soins	
Organisation de soins et d'activités	X
Coordination des activités et suivi des parcours de soins	X
Enregistrement des données sur le dossier du patient et les différents supports de soins	X
Suivi et traçabilité d'opérations visant à la qualité et la sécurité	X
Actualisation des documents d'organisation des soins	X
Transmission d'informations	X
Interventions en réunion institutionnelle	
7 – Contrôle et gestion de matériels, dispositifs médicaux et produits	
Préparation et remise en état de matériel ou de locaux	X
Réalisation et contrôle des opérations de désinfection et de stérilisation	X
Conduite d'opérations de contrôle de la qualité en hygiène	X
Conduite d'opération d'élimination des déchets	X
Commande de matériel	X
Rangement et gestion des stocks	X
Contrôle de la fiabilité des matériels et des produits	X
8 – Formation et information des nouveaux personnels et des stagiaires	
Accueil de stagiaire ou de nouveau personnel	X
Conseil et formation dans l'équipe de travail	X
Réalisation de prestation de formation	X
Contrôle des prestations des stagiaires de diverses origines	
9 – Veille professionnelle et recherche	
Relation avec des réseaux professionnels	X
Rédaction de documents professionnels et de recherche	X
Bilan sur les pratiques professionnelles	

MEDECINE ENDO NEPHRO

Unité de Gériatrie Aiguë (UGA)

Tél du cadre de santé : 04 75 05 75 55

Services et/ou intervenants, intra ou extra hospitaliers, avec lesquels l'unité collabore le plus souvent

- L'ensemble des services d'hospitalisation des HDN
- Diététiciennes - Service social
- kinésithérapeute - ergothérapeute - orthophoniste
- Médecins généralistes ; IDE à domicile
- Equipe mobile de Soins Palliatifs et douleurs
- Service d'Hospitalisation à Domicile - Service d'Hémodialyse
- Appartient au Réseau professionnel de Diabétologie (Dromardiab)

Tuteur : Cadre de santé - **Maître de stage :** Cadre Supérieur de Santé

Nombre de lits : 32

Pathologies *le plus fréquemment rencontrées, les plus fréquentes :

Spécificités	Pathologie
ENDOCRINOLOGIE	Diabète - Hypothyroïdie -Hyperthyroïdie - obésité
NEPHROLOGIE	Insuffisance rénale aigue - pyélonéphrite
GERIATRIE AIGUE	Polypathologie

Les situations de soins spécifiques les plus fréquemment rencontrées (programme) Ces situations seront utilisées comme moyens pédagogiques, les étudiants construiront leurs savoirs à partir des ces situations.

1. prise en charge des patients diabétiques : type 1 et 2, diabète gestationnelle, mise sous pompe à insuline et insulinothérapie fonctionnelle
2. prise en charge des patients en insuffisance rénale aigue et chronique
3. prise en charge d'une personne âgée atteinte de polypathologie somatique (troubles cardiaques, insuffisances rénales, déséquilibre diabétique et/ou neuropsychique (troubles du comportement, humeurs, syndromes démentiels)
4. prise en charge d'une personne rencontrant un problème social
5. prise en charge des patients en dialyse péritonéale
6. Mise sous pompe à insuline.
7. Education thérapeutique pour les personnes diabétiques (pompes à insuline, diabète gestationnel, insulinothérapie fonctionnelle, hygiène de vie).
8. Education thérapeutique pour les personnes mis sous dialyse péritonéale.
9. Biopsie rénale

Médecine ENG- UGA - Site de Romans

1 – Observation et recueil de données cliniques	
Observation de l'état de santé d'une personne ou d'un groupe	X
Observation du comportement relationnel et social de la personne	X
Mesure des paramètres	X
Mesure du degré d'autonomie ou de la dépendance de la personne	X
Mesure de la douleur	X
Recueil de données portant sur la connaissance de la personne ou du groupe	X
Recueil de données épidémiologiques	X
2 – Soins de confort et de bien être	
Réalisation de soins et d'activités liés à l'hygiène personnelle	X
Réalisation de soins et d'activités liés à l'alimentation	X
Réalisation des soins et d'activités liés à l'élimination	X
Réalisation des soins et d'activités liés au repos et au sommeil	
Réalisation de soins et d'activités liés à la mobilisation	X
Réalisation de soins et d'activités liés à la conscience et à l'état d'éveil	X
Réalisation de soins visant le bien être et le soulagement de la souffrance physique et psychologique	X
Réalisation d'activités occupationnelles et/ou de médiation	
3 - Information et éducation de la personne, de son entourage et d'un groupe de personnes	
Accueil de la personne soignée et de son entourage	X
Ecoute de la personne et de son entourage	X
Information et conseils sur la santé en direction d'une personne ou d'un groupe de personnes	X
Information et éducation d'un groupe de personnes	X
4 - Surveillance de l'évolution de l'état de santé des personnes	
Surveillance des fonctions vitales	X
Surveillance de personnes ayant bénéficié de soins d'examen ou d'appareillages	X
Surveillance de personnes en situation potentielle de risque pour elle même ou pour autrui	X
Surveillance de personnes au cours de situations spécifiques liées au cycle de la vie	X
5 – Soins et activités à visée préventive, diagnostique, thérapeutique	
Réalisation de soins à visée préventive	X
Réalisations de soins à visée diagnostique	X
Réalisation de soins à visée thérapeutique	X
Réalisation de soins visant à la santé psychologique ou mentale	
Réalisation de soins visant au soulagement de la souffrance	X
Réalisation de soins en situation spécifique	X
6 – Coordination et organisation des activités et des soins	
Organisation de soins et d'activités	X
Coordination des activités et suivi des parcours de soins	X
Enregistrement des données sur le dossier du patient et les différents supports de soins	X
Suivi et traçabilité d'opérations visant à la qualité et la sécurité	X
Actualisation des documents d'organisation des soins	X
Transmission d'informations	X
Interventions en réunion institutionnelle	
7 – Contrôle et gestion de matériels, dispositifs médicaux et produits	
Préparation et remise en état de matériel ou de locaux	X
Réalisation et contrôle des opérations de désinfection et de stérilisation	X
Conduite d'opérations de contrôle de la qualité en hygiène	
Conduite d'opération d'élimination des déchets	X
Commande de matériel	X
Rangement et gestion des stocks	X
Contrôle de la fiabilité des matériels et des produits	X
8 – Formation et information des nouveaux personnels et des stagiaires	
Accueil de stagiaire ou de nouveau personnel	X
Conseil et formation dans l'équipe de travail	X
Réalisation de prestation de formation	X
Contrôle des prestations des stagiaires de diverses origines	X
9 – Veille professionnelle et recherche	
Relation avec des réseaux professionnels	X
Rédaction de documents professionnels et de recherche	
Bilan sur les pratiques professionnelles	

MEDECINE NEUROLOGIE

Equipe Mobile de Gériatrie (EMG)

Tél du cadre de santé : 04 75 05 76 19

Services et/ou intervenants, intra ou extra hospitaliers, avec lesquels l'unité collabore le plus souvent

- L'ensemble des services d'hospitalisation des HDN
- Médecine Physique et Réadaptation (MPR)
- Rééducateurs (Kinés ergothérapeute orthophoniste diététicienne)
- Equipe mobile douleur, infirmière anesthésiste DE pour la douleur aiguë

Tuteur : Cadre de santé

Maître de stage : Cadre Supérieur de Santé

Nombre de lits : 33 lits de neurologie

Pathologies *le plus fréquemment rencontrées, les plus fréquentes :

Spécificités	Pathologie
Médecine neurologie	Accident Vasculaire Cérébral, maladie de Parkinson, épilepsie, tumeurs cérébrales sclérose en plaque
EMG	Intervention à la demande des services Evaluation et conseil de prise en charge, orientation et suivi

Les situations de soins *spécifiques les plus fréquemment rencontrées (programme)*

Ces situations seront utilisées comme moyens pédagogiques, les étudiants construiront leurs savoirs à partir des ces situations.

1. Prise en charge de patients atteints de pathologies neurologiques
2. Prise en charge d'un patient hémiplégique dans les suites d'un accident vasculaire cérébral

Médecine Neurologie - EMG - Site de Romans

1 – Observation et recueil de données cliniques	
Observation de l'état de santé d'une personne ou d'un groupe	X
Observation du comportement relationnel et social de la personne	X
Mesure des paramètres	X
Mesure du degré d'autonomie ou de la dépendance de la personne	X
Mesure de la douleur	X
Recueil de données portant sur la connaissance de la personne ou du groupe	X
Recueil de données épidémiologiques	
2 – Soins de confort et de bien être	
Réalisation de soins et d'activités liés à l'hygiène personnelle	X
Réalisation de soins et d'activités liés à l'alimentation	X
Réalisation des soins et d'activités liés à l'élimination	X
Réalisation des soins et d'activités liés au repos et au sommeil	X
Réalisation de soins et d'activités liés à la mobilisation	X
Réalisation de soins et d'activités liés à la conscience et à l'état d'éveil	X
Réalisation de soins visant le bien être et le soulagement de la souffrance physique et psychologique	X
Réalisation d'activités occupationnelles et/ou de médiation	
3 - Information et éducation de la personne, de son entourage et d'un groupe de personnes	
Accueil de la personne soignée et de son entourage	X
Ecoute de la personne et de son entourage	X
Information et conseils sur la santé en direction d'une personne ou d'un groupe de personnes	X
Information et éducation d'un groupe de personnes	
4 - Surveillance de l'évolution de l'état de santé des personnes	
Surveillance des fonctions vitales	X
Surveillance de personnes ayant bénéficié de soins d'examen ou d'appareillages	X
Surveillance de personnes en situation potentielle de risque pour elle même ou pour autrui	X
Surveillance de personnes au cours de situations spécifiques liées au cycle de la vie	X
5 – Soins et activités à visée préventive, diagnostique, thérapeutique	
Réalisation de soins à visée préventive	X
Réalisations de soins à visée diagnostique	X
Réalisation de soins à visée thérapeutique	X
Réalisation de soins visant à la santé psychologique ou mentale	X
Réalisation de soins visant au soulagement de la souffrance	X
Réalisation de soins en situation spécifique	X
6 – Coordination et organisation des activités et des soins	
Organisation de soins et d'activités	X
Coordination des activités et suivi des parcours de soins	X
Enregistrement des données sur le dossier du patient et les différents supports de soins	X
Suivi et traçabilité d'opérations visant à la qualité et la sécurité	X
Actualisation des documents d'organisation des soins	X
Transmission d'informations	X
Interventions en réunion institutionnelle	X
7 – Contrôle et gestion de matériels, dispositifs médicaux et produits	
Préparation et remise en état de matériel ou de locaux	
Réalisation et contrôle des opérations de désinfection et de stérilisation	
Conduite d'opérations de contrôle de la qualité en hygiène	
Conduite d'opération d'élimination des déchets	X
Commande de matériel	X
Rangement et gestion des stocks	X
Contrôle de la fiabilité des matériels et des produits	X
8 – Formation et information des nouveaux personnels et des stagiaires	
Accueil de stagiaire ou de nouveau personnel	X
Conseil et formation dans l'équipe de travail	X
Réalisation de prestation de formation	X
Contrôle des prestations des stagiaires de diverses origines	
9 – Veille professionnelle et recherche	
Relation avec des réseaux professionnels	
Rédaction de documents professionnels et de recherche	
Bilan sur les pratiques professionnelles	

PEDIATRIE

Tél du cadre de santé : 04 75 05 75 33

Services et/ou intervenants, intra ou extra hospitaliers, avec lesquels l'unité collabore le plus souvent

- Imagerie médicale
- Diététiciennes
- Kinésithérapeute
- PMI (Protection Maternelle Infantile)
- Bloc

Tuteur : Cadre de santé - Maître de stage : Cadre Supérieur de Santé

Nombre de lits : 25

Pathologies *le plus fréquemment rencontrées, les plus fréquentes :

Spécificités	Pathologie
Chirurgie viscérale	Appendicite, posthécotomie
Chirurgie ORL	Pose d'aérateur trans-tympanique, Extractions dentaires, végétations, amygdales
Consultations	Médicale,
Médecine	Pyélonéphrite, gastroentérite, bronchiolite, asthme, adénopathies, syndrome grippal.
Médecine néonatale	Prématurité : Infection materno-fœtale, détresse respiratoire, difficultés d'alimentation, thermo régulation inefficace
Psycho-sociales	Anorexie mentale, phobie scolaire, dépression, perturbation de la dynamique familiale, hébergements
Soins externes	Pansements, bilans sanguins, injections (IM, IV), analyses d'urine, transfusions
Traumatologie	Fracture des membres supérieurs et inférieurs, Traumatisme crânien et facial

Les situations de soins *spécifiques les plus fréquemment rencontrées (programme) Ces situations seront utilisées comme moyens pédagogiques, les étudiants construiront leurs savoirs à partir des ces situations.*

1. prise en charge d'un enfant atteint d'une pathologie respiratoire
2. prise en charge d'un enfant atteint d'une déshydratation
3. prise en charge d'un enfant atteint d'une pathologie digestive
4. prise en charge d'un enfant atteint de traumatismes physiques (fractures)
5. prise en charge de nouveau-nés prématurés (à partir de 32 SA)
6. prise en charge d'un enfant atteint d'un syndrome infectieux
7. prise en charge d'un enfant atteint de troubles des conduites alimentaires, d'un syndrome dépressif

Pédiatrie - Site de Romans

1 – Observation et recueil de données cliniques	
Observation de l'état de santé d'une personne ou d'un groupe	X
Observation du comportement relationnel et social de la personne	X
Mesure des paramètres	X
Mesure du degré d'autonomie ou de la dépendance de la personne	X
Mesure de la douleur	X
Recueil de données portant sur la connaissance de la personne ou du groupe	X
Recueil de données épidémiologiques	X
2 – Soins de confort et de bien être	
Réalisation de soins et d'activités liés à l'hygiène personnelle	X
Réalisation de soins et d'activités liés à l'alimentation	X
Réalisation des soins et d'activités liés à l'élimination	X
Réalisation des soins et d'activités liés au repos et au sommeil	X
Réalisation de soins et d'activités liés à la mobilisation	X
Réalisation de soins et d'activités liés à la conscience et à l'état d'éveil	X
Réalisation de soins visant le bien être et le soulagement de la souffrance physique et psychologique	X
Réalisation d'activités occupationnelles et/ou de médiation	X
3 - Information et éducation de la personne, de son entourage et d'un groupe de personnes	
Accueil de la personne soignée et de son entourage	X
Ecoute de la personne et de son entourage	X
Information et conseils sur la santé en direction d'une personne ou d'un groupe de personnes	X
Information et éducation d'un groupe de personnes	X
4 - Surveillance de l'évolution de l'état de santé des personnes	
Surveillance des fonctions vitales	X
Surveillance de personnes ayant bénéficié de soins d'examen ou d'appareillages	X
Surveillance de personnes en situation potentielle de risque pour elle même ou pour autrui	X
Surveillance de personnes au cours de situations spécifiques liées au cycle de la vie	X
5 – Soins et activités à visée préventive, diagnostique, thérapeutique	
Réalisation de soins à visée préventive	X
Réalisations de soins à visée diagnostique	X
Réalisation de soins à visée thérapeutique	X
Réalisation de soins visant à la santé psychologique ou mentale	X
Réalisation de soins visant au soulagement de la souffrance	X
Réalisation de soins en situation spécifique	X
6 – Coordination et organisation des activités et des soins	
Organisation de soins et d'activités	X
Coordination des activités et suivi des parcours de soins	X
Enregistrement des données sur le dossier du patient et les différents supports de soins	X
Suivi et traçabilité d'opérations visant à la qualité et la sécurité	X
Actualisation des documents d'organisation des soins	X
Transmission d'informations	X
Interventions en réunion institutionnelle	X
7 – Contrôle et gestion de matériels, dispositifs médicaux et produits	
Préparation et remise en état de matériel ou de locaux	X
Réalisation et contrôle des opérations de désinfection et de stérilisation	
Conduite d'opérations de contrôle de la qualité en hygiène	X
Conduite d'opération d'élimination des déchets	X
Commande de matériel	X
Rangement et gestion des stocks	X
Contrôle de la fiabilité des matériels et des produits	X
8 – Formation et information des nouveaux personnels et des stagiaires	
Accueil de stagiaire ou de nouveau personnel	X
Conseil et formation dans l'équipe de travail	X
Réalisation de prestation de formation	X
Contrôle des prestations des stagiaires de diverses origines	X
9 – Veille professionnelle et recherche	
Relation avec des réseaux professionnels	X
Rédaction de documents professionnels et de recherche	X
Bilan sur les pratiques professionnelles	

NEONATOLOGIE

Tél du cadre de santé : 04 75 05 75 33

Services et/ou intervenants, intra ou extra hospitaliers, avec lesquels l'unité collabore le plus souvent

- Maternité
- Néonatalogies de la région Rhône-Alpes
- Service social
- PMI
- Imagerie médicale
- SAMU
- Participation au réseau Ecl'Aur

Tuteur : Cadre de santé - Maître de stage : Cadre Supérieur de Santé

Nombre de lits : 6 lits niveau 2A accueillant des nouveau-nés à partir de 32 SA et 1500g.

Pathologies *le plus fréquemment rencontrées, les plus fréquentes :

Spécificités	Pathologie
Médecine néonatale	Prématurité
	Ictère néonatal
	Infections
	Retard de résorption

Les situations de soins *spécifiques les plus fréquemment rencontrées (programme) Ces situations seront utilisées comme moyens pédagogiques, les étudiants construiront leurs savoirs à partir des ces situations.*

1. Prise en charge du nouveau-né de mère diabétique
2. Prise en charge du nouveau-né suspect d'infection ou infecté
3. Prise en charge d'un nouveau-né présentant une détresse respiratoire transitoire ne nécessitant pas de soins relevant d'une réanimation néonatale ou d'un soin intensif
4. Prise en charge du nouveau-né présentant un syndrome de sevrage
5. Prise en charge du nouveau-né ayant présenté une souffrance fœtale aigue sans caractères de gravité
6. Prise en charge du nouveau-né ayant des difficultés d'alimentation
7. Prise en charge du nouveau-né dans un contexte d'ictère néonatal
8. Prise en charge du nouveau-né chez lequel des examens complémentaires sont nécessaires pour confirmer un diagnostic anténatal, pour évaluer une situation de risque
9. Continuité de prise en charge du nouveau-né venant d'un service de réanimation néonatale ou de soins intensifs d'un autre établissement et dont l'état est stabilisé
10. Prise en charge et accompagnement du nouveau-né et de ses parents dans un contexte de perturbation de la dynamique familiale et/ou dans un contexte social difficile
11. Prise en charge de l'enfant et de ses parents, réalisée dans le cadre des soins de soutien au développement sensori-moteur

Néonatalogie - Site de Romans

1 – Observation et recueil de données cliniques	
Observation de l'état de santé d'une personne ou d'un groupe	X
Observation du comportement relationnel et social de la personne	X
Mesure des paramètres	X
Mesure du degré d'autonomie ou de la dépendance de la personne	X
Mesure de la douleur	X
Recueil de données portant sur la connaissance de la personne ou du groupe	X
Recueil de données épidémiologiques	X
2 – Soins de confort et de bien être	
Réalisation de soins et d'activités liés à l'hygiène personnelle	X
Réalisation de soins et d'activités liés à l'alimentation	X
Réalisation des soins et d'activités liés à l'élimination	X
Réalisation des soins et d'activités liés au repos et au sommeil	X
Réalisation de soins et d'activités liés à la mobilisation	X
Réalisation de soins et d'activités liés à la conscience et à l'état d'éveil	X
Réalisation de soins visant le bien être et le soulagement de la souffrance physique et psychologique	X
Réalisation d'activités occupationnelles et/ou de médiation	X
3 - Information et éducation de la personne, de son entourage et d'un groupe de personnes	
Accueil de la personne soignée et de son entourage	X
Ecoute de la personne et de son entourage	X
Information et conseils sur la santé en direction d'une personne ou d'un groupe de personnes	X
Information et éducation d'un groupe de personnes	X
4 - Surveillance de l'évolution de l'état de santé des personnes	
Surveillance des fonctions vitales	X
Surveillance de personnes ayant bénéficié de soins d'examen ou d'appareillages	X
Surveillance de personnes en situation potentielle de risque pour elle même ou pour autrui	X
Surveillance de personnes au cours de situations spécifiques liées au cycle de la vie	X
5 – Soins et activités à visée préventive, diagnostique, thérapeutique	
Réalisation de soins à visée préventive	X
Réalisations de soins à visée diagnostique	X
Réalisation de soins à visée thérapeutique	X
Réalisation de soins visant à la santé psychologique ou mentale	X
Réalisation de soins visant au soulagement de la souffrance	X
Réalisation de soins en situation spécifique	X
6 – Coordination et organisation des activités et des soins	
Organisation de soins et d'activités	X
Coordination des activités et suivi des parcours de soins	X
Enregistrement des données sur le dossier du patient et les différents supports de soins	X
Suivi et traçabilité d'opérations visant à la qualité et la sécurité	X
Actualisation des documents d'organisation des soins	X
Transmission d'informations	X
Interventions en réunion institutionnelle	X
7 – Contrôle et gestion de matériels, dispositifs médicaux et produits	
Préparation et remise en état de matériel ou de locaux	X
Réalisation et contrôle des opérations de désinfection et de stérilisation	X
Conduite d'opérations de contrôle de la qualité en hygiène	X
Conduite d'opération d'élimination des déchets	X
Commande de matériel	X
Rangement et gestion des stocks	X
Contrôle de la fiabilité des matériels et des produits	X
8 – Formation et information des nouveaux personnels et des stagiaires	
Accueil de stagiaire ou de nouveau personnel	X
Conseil et formation dans l'équipe de travail	X
Réalisation de prestation de formation	X
Contrôle des prestations des stagiaires de diverses origines	X
9 – Veille professionnelle et recherche	
Relation avec des réseaux professionnels	X
Rédaction de documents professionnels et de recherche	X
Bilan sur les pratiques professionnelles	X

SURVEILLANCE CONTINUE

Tél du cadre de santé : 04 75 05 75 47

Services et/ou intervenants, intra ou extra hospitaliers, avec lesquels l'unité collabore le plus souvent

- L'ensemble des services d'hospitalisation des HDN
- Imagerie (Radio, scanner et Imagerie Résonance Magnétique)
- Kinésithérapeute
- Service des urgences
- Pharmacie - Techniciens Biomédicaux
- Bloc opératoire - Stérilisation

Tuteur : Cadre de santé - **Maître de stage** : Cadre Supérieur de Santé

Nombre de lits : 8

Pathologies *le plus fréquemment rencontrées, les plus fréquentes :

Spécificités	Pathologie
Surveillance post opératoire	Pour patients avec antécédents cardiaques et respiratoires soit parce que la chirurgie est longue et lourde, ou suite à des poly traumatismes.
Surveillance de patients pour des problèmes aigus	Avec insuffisance respiratoire nécessitant ou non une assistance technique Défaillances poly viscérales
	Accidents vasculaires cérébraux massifs et état de mal épileptique.
	Pancréatites aiguës, coma acido-cétosique, anémie aiguë
	Tentatives de suicide avec atteinte neurologique

Les situations de soins spécifiques les plus fréquemment rencontrées (programme) - Ces situations seront utilisées comme moyens pédagogiques, les étudiants construiront leurs savoirs à partir des ces situations.

1. Prise en charge d'un patient adulte, entrant pour une surveillance post opératoire, qu'il soit intubé ventilé ou pas, mais qui est appareillé à domicile pour une apnée du sommeil
2. Prise en charge d'un patient adulte, insuffisant respiratoire chronique, présentant une décompensation respiratoire aiguë qui nécessite une ventilation assistée invasive ou non invasive.
3. Prise en charge d'un patient adulte présentant un accident vasculaire cérébral massif, hémorragique ou ischémique, dont l'évolution peut aller vers l'amélioration ou la fin de vie, et pouvant nécessiter des soins palliatifs ou une prise en charge de réanimation conduisant à la possibilité de prélèvements d'organes.
4. Prise en charge d'un patient présentant une anémie sévère, quelque soit l'origine, mais nécessitant de multiples transfusions en urgence, et une surveillance rapprochée afin d'éviter l'état de choc.
5. Prise en charge d'un patient polytraumatisé présentant des fractures de côtes se compliquant d'un pneumothorax ou d'un hémithorax, et nécessitant un drainage pleural.

Surveillance Continue - Site de Romans

1 – Observation et recueil de données cliniques	
Observation de l'état de santé d'une personne ou d'un groupe	X
Observation du comportement relationnel et social de la personne	
Mesure des paramètres	X
Mesure du degré d'autonomie ou de la dépendance de la personne	
Mesure de la douleur	X
Recueil de données portant sur la connaissance de la personne ou du groupe	
Recueil de données épidémiologiques	X
2 – Soins de confort et de bien être	
Réalisation de soins et d'activités liés à l'hygiène personnelle	X
Réalisation de soins et d'activités liés à l'alimentation	X
Réalisation des soins et d'activités liés à l'élimination	X
Réalisation des soins et d'activités liés au repos et au sommeil	X
Réalisation de soins et d'activités liés à la mobilisation	X
Réalisation de soins et d'activités liés à la conscience et à l'état d'éveil	X
Réalisation de soins visant le bien être et le soulagement de la souffrance physique et psychologique	X
Réalisation d'activités occupationnelles et/ou de médiation	
3 - Information et éducation de la personne, de son entourage et d'un groupe de personnes	
Accueil de la personne soignée et de son entourage	X
Ecoute de la personne et de son entourage	X
Information et conseils sur la santé en direction d'une personne ou d'un groupe de personnes	
Information et éducation d'un groupe de personnes	
4 - Surveillance de l'évolution de l'état de santé des personnes	
Surveillance des fonctions vitales	X
Surveillance de personnes ayant bénéficié de soins d'examen ou d'appareillages	X
Surveillance de personnes en situation potentielle de risque pour elle même ou pour autrui	X
Surveillance de personnes au cours de situations spécifiques liées au cycle de la vie	
5 – Soins et activités à visée préventive, diagnostique, thérapeutique	
Réalisation de soins à visée préventive	
Réalisations de soins à visée diagnostique	X
Réalisation de soins à visée thérapeutique	X
Réalisation de soins visant à la santé psychologique ou mentale	
Réalisation de soins visant au soulagement de la souffrance	X
Réalisation de soins en situation spécifique	X
6 – Coordination et organisation des activités et des soins	
Organisation de soins et d'activités	X
Coordination des activités et suivi des parcours de soins	
Enregistrement des données sur le dossier du patient et les différents supports de soins	X
Suivi et traçabilité d'opérations visant à la qualité et la sécurité	
Actualisation des documents d'organisation des soins	X
Transmission d'informations	X
Interventions en réunion institutionnelle	
7 – Contrôle et gestion de matériels, dispositifs médicaux et produits	
Préparation et remise en état de matériel ou de locaux	
Réalisation et contrôle des opérations de désinfection et de stérilisation	
Conduite d'opérations de contrôle de la qualité en hygiène	
Conduite d'opération d'élimination des déchets	
Commande de matériel	X
Rangement et gestion des stocks	X
Contrôle de la fiabilité des matériels et des produits	X
8 – Formation et information des nouveaux personnels et des stagiaires	
Accueil de stagiaire ou de nouveau personnel	X
Conseil et formation dans l'équipe de travail	
Réalisation de prestation de formation	
Contrôle des prestations des stagiaires de diverses origines	X
9 – Veille professionnelle et recherche	
Relation avec des réseaux professionnels	
Rédaction de documents professionnels et de recherche	
Bilan sur les pratiques professionnelles	

UNITE MEDICO-CHIRURGICALE DE COURTE DUREE

Tél du cadre de santé : 04 75 05 76 58

Services et/ou intervenants, intra ou extra hospitaliers, avec lesquels l'unité collabore le plus souvent

- Infirmière Diplômée d'Etat à domicile
- Laboratoires d'analyse

Tuteur : Cadre de santé

Maître de stage : Cadre Supérieur de Santé

Nombre de lits : 14 lits et 6 lits fauteuils

Pathologies *le plus fréquemment rencontrées, les plus fréquentes :

Spécificités	Pathologie
Oncologie	cancer sein, digestif, urologie, Oto-rhino-laryngologie, pulmonaire....
Médecine de courte durée et soins externes	saignée, transfusion ; bilan endocrinien, bilan neurologique. instillation vésicale traitement intra veineux

Les situations de soins spécifiques les plus fréquemment rencontrées (programme)

Ces situations seront utilisées comme moyens pédagogiques, les étudiants construiront leurs savoirs à partir des ces situations.

1. prise en charge d'un patient nécessitant un traitement de chimiothérapie
2. prise en charge de patient en bilans médicaux (ponction lombaire, test.....)
3. prise en charge de patient en externe (saignée, test, perfusion, veinofér...)

UMCCD - Site de Romans

1 – Observation et recueil de données cliniques	
Observation de l'état de santé d'une personne ou d'un groupe	X
Observation du comportement relationnel et social de la personne	X
Mesure des paramètres	X
Mesure du degré d'autonomie ou de la dépendance de la personne	X
Mesure de la douleur	X
Recueil de données portant sur la connaissance de la personne ou du groupe	
Recueil de données épidémiologiques	
2 – Soins de confort et de bien être	
Réalisation de soins et d'activités liés à l'hygiène personnelle	
Réalisation de soins et d'activités liés à l'alimentation	X
Réalisation des soins et d'activités liés à l'élimination	X
Réalisation des soins et d'activités liés au repos et au sommeil	
Réalisation de soins et d'activités liés à la mobilisation	X
Réalisation de soins et d'activités liés à la conscience et à l'état d'éveil	X
Réalisation de soins visant le bien être et le soulagement de la souffrance physique et psychologique	X
Réalisation d'activités occupationnelles et/ou de médiation	
3 - Information et éducation de la personne, de son entourage et d'un groupe de personnes	
Accueil de la personne soignée et de son entourage	X
Ecoute de la personne et de son entourage	
Information et conseils sur la santé en direction d'une personne ou d'un groupe de personnes	
Information et éducation d'un groupe de personnes	X
4 - Surveillance de l'évolution de l'état de santé des personnes	
Surveillance des fonctions vitales	X
Surveillance de personnes ayant bénéficié de soins d'examen ou d'appareillages	X
Surveillance de personnes en situation potentielle de risque pour elle même ou pour autrui	
Surveillance de personnes au cours de situations spécifiques liées au cycle de la vie	
5 – Soins et activités à visée préventive, diagnostique, thérapeutique	
Réalisation de soins à visée préventive	
Réalisations de soins à visée diagnostique	X
Réalisation de soins à visée thérapeutique	X
Réalisation de soins visant à la santé psychologique ou mentale	X
Réalisation de soins visant au soulagement de la souffrance	X
Réalisation de soins en situation spécifique	
6 – Coordination et organisation des activités et des soins	
Organisation de soins et d'activités	X
Coordination des activités et suivi des parcours de soins	X
Enregistrement des données sur le dossier du patient et les différents supports de soins	X
Suivi et traçabilité d'opérations visant à la qualité et la sécurité	X
Actualisation des documents d'organisation des soins	X
Transmission d'informations	X
Interventions en réunion institutionnelle	
7 – Contrôle et gestion de matériels, dispositifs médicaux et produits	
Préparation et remise en état de matériel ou de locaux	X
Réalisation et contrôle des opérations de désinfection et de stérilisation	
Conduite d'opérations de contrôle de la qualité en hygiène	
Conduite d'opération d'élimination des déchets	X
Commande de matériel	X
Rangement et gestion des stocks	X
Contrôle de la fiabilité des matériels et des produits	X
8 – Formation et information des nouveaux personnels et des stagiaires	
Accueil de stagiaire ou de nouveau personnel	X
Conseil et formation dans l'équipe de travail	X
Réalisation de prestation de formation	X
Contrôle des prestations des stagiaires de diverses origines	X
9 – Veille professionnelle et recherche	
Relation avec des réseaux professionnels	
Rédaction de documents professionnels et de recherche	
Bilan sur les pratiques professionnelles	

UNITE D'ANESTHESIE ET CHIRURGIE AMBULATOIRE

Tél du cadre de santé : 04 75 05 76 58

Services et/ou intervenants, intra ou extra hospitaliers, avec lesquels l'unité collabore le plus souvent

- Infirmière Diplômée d'Etat à domicile
- Laboratoires d'analyse

Tuteur : Cadre de santé

Maître de stage : Cadre Supérieur de Santé

Nombre de lits : 7 lits et 3 box

Pathologies *le plus fréquemment rencontrées, les plus fréquentes :

Spécificités	Pathologie
ORL	lésions de la face, réduction de fracture du nez, laryngoscopie diagnostique
Orthopédique	canal carpien, ablation de matériel, arthroscopie
Ophthalmologie	cataracte
Générale et digestive	coloscopie
chirurgie et soins externes	lésions diverses, saignée.

Les situations de soins *spécifiques les plus fréquemment rencontrées (programme)*

Ces situations seront utilisées comme moyens pédagogiques, les étudiants construiront leurs savoirs à partir des ces situations.

1. prise en charge de patient en chirurgie ambulatoire
2. prise en charge de patient en externe (saignée, ...)

ACHA - Site de Romans

1 – Observation et recueil de données cliniques	
Observation de l'état de santé d'une personne ou d'un groupe	X
Observation du comportement relationnel et social de la personne	X
Mesure des paramètres	X
Mesure du degré d'autonomie ou de la dépendance de la personne	X
Mesure de la douleur	X
Recueil de données portant sur la connaissance de la personne ou du groupe	
Recueil de données épidémiologiques	
2 – Soins de confort et de bien être	
Réalisation de soins et d'activités liés à l'hygiène personnelle	
Réalisation de soins et d'activités liés à l'alimentation	X
Réalisation des soins et d'activités liés à l'élimination	X
Réalisation des soins et d'activités liés au repos et au sommeil	
Réalisation de soins et d'activités liés à la mobilisation	X
Réalisation de soins et d'activités liés à la conscience et à l'état d'éveil	X
Réalisation de soins visant le bien être et le soulagement de la souffrance physique et psychologique	X
Réalisation d'activités occupationnelles et/ou de médiation	
3 - Information et éducation de la personne, de son entourage et d'un groupe de personnes	
Accueil de la personne soignée et de son entourage	X
Ecoute de la personne et de son entourage	
Information et conseils sur la santé en direction d'une personne ou d'un groupe de personnes	
Information et éducation d'un groupe de personnes	X
4 - Surveillance de l'évolution de l'état de santé des personnes	
Surveillance des fonctions vitales	X
Surveillance de personnes ayant bénéficié de soins d'examen ou d'appareillages	X
Surveillance de personnes en situation potentielle de risque pour elle même ou pour autrui	
Surveillance de personnes au cours de situations spécifiques liées au cycle de la vie	
5 – Soins et activités à visée préventive, diagnostique, thérapeutique	
Réalisation de soins à visée préventive	
Réalisations de soins à visée diagnostique	X
Réalisation de soins à visée thérapeutique	X
Réalisation de soins visant à la santé psychologique ou mentale	X
Réalisation de soins visant au soulagement de la souffrance	X
Réalisation de soins en situation spécifique	
6 – Coordination et organisation des activités et des soins	
Organisation de soins et d'activités	X
Coordination des activités et suivi des parcours de soins	X
Enregistrement des données sur le dossier du patient et les différents supports de soins	X
Suivi et traçabilité d'opérations visant à la qualité et la sécurité	X
Actualisation des documents d'organisation des soins	X
Transmission d'informations	X
Interventions en réunion institutionnelle	
7 – Contrôle et gestion de matériels, dispositifs médicaux et produits	
Préparation et remise en état de matériel ou de locaux	X
Réalisation et contrôle des opérations de désinfection et de stérilisation	
Conduite d'opérations de contrôle de la qualité en hygiène	
Conduite d'opération d'élimination des déchets	X
Commande de matériel	X
Rangement et gestion des stocks	X
Contrôle de la fiabilité des matériels et des produits	X
8 – Formation et information des nouveaux personnels et des stagiaires	
Accueil de stagiaire ou de nouveau personnel	X
Conseil et formation dans l'équipe de travail	X
Réalisation de prestation de formation	X
Contrôle des prestations des stagiaires de diverses origines	X
9 – Veille professionnelle et recherche	
Relation avec des réseaux professionnels	
Rédaction de documents professionnels et de recherche	
Bilan sur les pratiques professionnelles	

EHPAD - AMBEL ET VEYMONT et HERMITAGE

Ambel et Veymont

EHPAD : Etablissement d'Hébergement pour Personnes Agées Dépendantes

Tél du cadre de santé : 04 75 05 76 82

Services et/ou intervenants, intra ou extra hospitaliers, avec lesquels l'unité collabore le plus souvent

- Animatrices
- Assistants sociaux
- Associations de bénévoles
- Diététiciennes, ergothérapeutes, kinésithérapeutes
- Pédicures
- Psychologues, représentants religieux, tous les services Hôpitaux Drôme Nord

Tuteur : Cadre de santé - **Maître de stage** : Cadre Supérieur de Santé

Nombre de lits : 20

Pathologies *le plus fréquemment rencontrées, les plus fréquentes :

Spécificités	Pathologie
Gériatrie	Polypathologie
Lieu de vie pour personnes âgées dépendantes	Démences

Les situations de soins spécifiques les plus fréquemment rencontrées (programme) Ces situations seront utilisées comme moyens pédagogiques, les étudiants construiront leurs savoirs à partir des ces situations.

1. Prise en charge de personnes présentant des troubles du comportement et en situation de risque pour elle-même ou pour autrui

Ambel et Veymont - Site de Romans

1 – Observation et recueil de données cliniques	
Observation de l'état de santé d'une personne ou d'un groupe	X
Observation du comportement relationnel et social de la personne	X
Mesure des paramètres	X
Mesure du degré d'autonomie ou de la dépendance de la personne	X
Mesure de la douleur	X
Recueil de données portant sur la connaissance de la personne ou du groupe	X
Recueil de données épidémiologiques	X
2 – Soins de confort et de bien être	
Réalisation de soins et d'activités liés à l'hygiène personnelle	X
Réalisation de soins et d'activités liés à l'alimentation	X
Réalisation des soins et d'activités liés à l'élimination	X
Réalisation des soins et d'activités liés au repos et au sommeil	X
Réalisation de soins et d'activités liés à la mobilisation	X
Réalisation de soins et d'activités liés à la conscience et à l'état d'éveil	X
Réalisation de soins visant le bien être et le soulagement de la souffrance physique et psychologique	X
Réalisation d'activités occupationnelles et/ou de médiation	X
3 - Information et éducation de la personne, de son entourage et d'un groupe de personnes	
Accueil de la personne soignée et de son entourage	X
Ecoute de la personne et de son entourage	X
Information et conseils sur la santé en direction d'une personne ou d'un groupe de personnes	X
Information et éducation d'un groupe de personnes	X
4 - Surveillance de l'évolution de l'état de santé des personnes	
Surveillance des fonctions vitales	
Surveillance de personnes ayant bénéficié de soins d'examen ou d'appareillages	
Surveillance de personnes en situation potentielle de risque pour elle même ou pour autrui	X
Surveillance de personnes au cours de situations spécifiques liées au cycle de la vie	X
5 – Soins et activités à visée préventive, diagnostique, thérapeutique	
Réalisation de soins à visée préventive	X
Réalisations de soins à visée diagnostique	X
Réalisation de soins à visée thérapeutique	X
Réalisation de soins visant à la santé psychologique ou mentale	X
Réalisation de soins visant au soulagement de la souffrance	X
Réalisation de soins en situation spécifique	X
6 – Coordination et organisation des activités et des soins	
Organisation de soins et d'activités	X
Coordination des activités et suivi des parcours de soins	X
Enregistrement des données sur le dossier du patient et les différents supports de soins	X
Suivi et traçabilité d'opérations visant à la qualité et la sécurité	X
Actualisation des documents d'organisation des soins	X
Transmission d'informations	X
Interventions en réunion institutionnelle	X
7 – Contrôle et gestion de matériels, dispositifs médicaux et produits	
Préparation et remise en état de matériel ou de locaux	
Réalisation et contrôle des opérations de désinfection et de stérilisation	
Conduite d'opérations de contrôle de la qualité en hygiène	
Conduite d'opération d'élimination des déchets	X
Commande de matériel	X
Rangement et gestion des stocks	X
Contrôle de la fiabilité des matériels et des produits	X
8 – Formation et information des nouveaux personnels et des stagiaires	
Accueil de stagiaire ou de nouveau personnel	X
Conseil et formation dans l'équipe de travail	X
Réalisation de prestation de formation	
Contrôle des prestations des stagiaires de diverses origines	X
9 – Veille professionnelle et recherche	
Relation avec des réseaux professionnels	X
Rédaction de documents professionnels et de recherche	
Bilan sur les pratiques professionnelles	

Hermitage

EHPAD : Etablissement d'Hébergement pour Personnes Agées Dépendantes

Tél du cadre de santé : 04 75 05 76 82

Services et/ou intervenants, intra ou extra hospitaliers, avec lesquels l'unité collabore le plus souvent :

- Animatrice
- Assistants sociaux
- Association Bénévoles
- Diététiciennes
- Kinésithérapeute
- Pédicure
- Représentant religieux
- Les autres services EHPAD
- L'ensemble des services des HDN

Tuteur : Cadre de santé - **Maître de stage :** Cadre Supérieur de Santé

Nombre de lits : 44

Pathologies *le plus fréquemment rencontrées, les plus fréquentes :

Spécificités	Pathologie
Lieu de vie pour personnes âgées en perte d'autonomie et dépendantes.	Polypathologies

Les situations de soins *spécifiques les plus fréquemment rencontrées (programme)*

Ces situations seront utilisées comme moyens pédagogiques, les étudiants construiront leurs savoirs à partir des ces situations.

1. Prise en charge d'un patient âgée semi-dépendante pouvant être atteinte de polypathologies somatiques.
2. Prise en charge d'une personne âgée semi-dépendante atteinte de troubles neuro-psychiques.
3. Prise en charge d'une personne âgée semi-dépendante liée à un environnement social (rupture familiale, précarité sociale, géographique, économique)

Hermitage - Site de Romans

1 – Observation et recueil de données cliniques	
Observation de l'état de santé d'une personne ou d'un groupe	X
Observation du comportement relationnel et social de la personne	X
Mesure des paramètres	X
Mesure du degré d'autonomie ou de la dépendance de la personne	X
Mesure de la douleur	X
Recueil de données portant sur la connaissance de la personne ou du groupe	X
Recueil de données épidémiologiques	X
2 – Soins de confort et de bien être	
Réalisation de soins et d'activités liés à l'hygiène personnelle	X
Réalisation de soins et d'activités liés à l'alimentation	X
Réalisation des soins et d'activités liés à l'élimination	X
Réalisation des soins et d'activités liés au repos et au sommeil	X
Réalisation de soins et d'activités liés à la mobilisation	X
Réalisation de soins et d'activités liés à la conscience et à l'état d'éveil	X
Réalisation de soins visant le bien être et le soulagement de la souffrance physique et psychologique	X
Réalisation d'activités occupationnelles et/ou de médiation	X
3 - Information et éducation de la personne, de son entourage et d'un groupe de personnes	
Accueil de la personne soignée et de son entourage	X
Ecoute de la personne et de son entourage	X
Information et conseils sur la santé en direction d'une personne ou d'un groupe de personnes	X
Information et éducation d'un groupe de personnes	X
4 - Surveillance de l'évolution de l'état de santé des personnes	
Surveillance des fonctions vitales	
Surveillance de personnes ayant bénéficié de soins d'examen ou d'appareillages	
Surveillance de personnes en situation potentielle de risque pour elle même ou pour autrui	X
Surveillance de personnes au cours de situations spécifiques liées au cycle de la vie	X
5 – Soins et activités à visée préventive, diagnostique, thérapeutique	
Réalisation de soins à visée préventive	X
Réalisations de soins à visée diagnostique	X
Réalisation de soins à visée thérapeutique	X
Réalisation de soins visant à la santé psychologique ou mentale	X
Réalisation de soins visant au soulagement de la souffrance	X
Réalisation de soins en situation spécifique	X
6 – Coordination et organisation des activités et des soins	
Organisation de soins et d'activités	X
Coordination des activités et suivi des parcours de soins	X
Enregistrement des données sur le dossier du patient et les différents supports de soins	X
Suivi et traçabilité d'opérations visant à la qualité et la sécurité	X
Actualisation des documents d'organisation des soins	X
Transmission d'informations	X
Interventions en réunion institutionnelle	X
7 – Contrôle et gestion de matériels, dispositifs médicaux et produits	
Préparation et remise en état de matériel ou de locaux	
Réalisation et contrôle des opérations de désinfection et de stérilisation	
Conduite d'opérations de contrôle de la qualité en hygiène	
Conduite d'opération d'élimination des déchets	X
Commande de matériel	X
Rangement et gestion des stocks	X
Contrôle de la fiabilité des matériels et des produits	X
8 – Formation et information des nouveaux personnels et des stagiaires	
Accueil de stagiaire ou de nouveau personnel	X
Conseil et formation dans l'équipe de travail	X
Réalisation de prestation de formation	X
Contrôle des prestations des stagiaires de diverses origines	X
9 – Veille professionnelle et recherche	
Relation avec des réseaux professionnels	X
Rédaction de documents professionnels et de recherche	
Bilan sur les pratiques professionnelles	

EHPAD - CHAMBARAN et JACQUEMART

Chambaran

EHPAD : Etablissement d'Hébergement pour Personnes Agées Dépendantes

Tél du cadre de santé : 04 75 05 76 34

Services et/ou intervenants, intra ou extra hospitaliers, avec lesquels l'unité collabore le plus souvent

- Animatrices
- Assistants sociaux
- Associations de bénévoles
- Diététiciennes, ergothérapeutes, kinésithérapeutes
- Pédicures
- Psychologues, représentants religieux, tous les services Hôpitaux Drôme Nord

Tuteur : Cadre de santé

Maître de stage : Cadre Supérieur de Santé

Nombre de lits : 44

Pathologies *le plus fréquemment rencontrées, les plus fréquentes :

Spécificités	Pathologie
Gériatrie	Poly-pathologie
Lieu de vie pour personnes âgées dépendantes	

Les situations de soins spécifiques les plus fréquemment rencontrées (programme) Ces situations seront utilisées comme moyens pédagogiques, les étudiants construiront leurs savoirs à partir des ces situations.

1. Prise en charge d'une personne âgée dépendante atteinte de poly-pathologies somatiques (AVC, fracture du col du fémur, troubles cardiaques, dialyses...)
2. Prise en charge d'une personne âgée dépendante atteinte de troubles neuropsychiques (pathologie de l'humeur, troubles du comportement, syndrome démentiel).
3. Prise en charge d'une personne âgée dépendante liée à un isolement social (rupture familiale, précarité sociale, géographique, économique...)

Chambaran - Site de Romans

1 – Observation et recueil de données cliniques	
Observation de l'état de santé d'une personne ou d'un groupe	X
Observation du comportement relationnel et social de la personne	X
Mesure des paramètres	X
Mesure du degré d'autonomie ou de la dépendance de la personne	X
Mesure de la douleur	X
Recueil de données portant sur la connaissance de la personne ou du groupe	X
Recueil de données épidémiologiques	X
2 – Soins de confort et de bien être	
Réalisation de soins et d'activités liés à l'hygiène personnelle	X
Réalisation de soins et d'activités liés à l'alimentation	X
Réalisation des soins et d'activités liés à l'élimination	X
Réalisation des soins et d'activités liés au repos et au sommeil	X
Réalisation de soins et d'activités liés à la mobilisation	X
Réalisation de soins et d'activités liés à la conscience et à l'état d'éveil	X
Réalisation de soins visant le bien être et le soulagement de la souffrance physique et psychologique	X
Réalisation d'activités occupationnelles et/ou de médiation	X
3 - Information et éducation de la personne, de son entourage et d'un groupe de personnes	
Accueil de la personne soignée et de son entourage	X
Ecoute de la personne et de son entourage	X
Information et conseils sur la santé en direction d'une personne ou d'un groupe de personnes	X
Information et éducation d'un groupe de personnes	X
4 - Surveillance de l'évolution de l'état de santé des personnes	
Surveillance des fonctions vitales	
Surveillance de personnes ayant bénéficié de soins d'examen ou d'appareillages	
Surveillance de personnes en situation potentielle de risque pour elle même ou pour autrui	X
Surveillance de personnes au cours de situations spécifiques liées au cycle de la vie	X
5 – Soins et activités à visée préventive, diagnostique, thérapeutique	
Réalisation de soins à visée préventive	X
Réalisations de soins à visée diagnostique	X
Réalisation de soins à visée thérapeutique	X
Réalisation de soins visant à la santé psychologique ou mentale	X
Réalisation de soins visant au soulagement de la souffrance	X
Réalisation de soins en situation spécifique	X
6 – Coordination et organisation des activités et des soins	
Organisation de soins et d'activités	X
Coordination des activités et suivi des parcours de soins	X
Enregistrement des données sur le dossier du patient et les différents supports de soins	X
Suivi et traçabilité d'opérations visant à la qualité et la sécurité	X
Actualisation des documents d'organisation des soins	X
Transmission d'informations	X
Interventions en réunion institutionnelle	X
7 – Contrôle et gestion de matériels, dispositifs médicaux et produits	
Préparation et remise en état de matériel ou de locaux	
Réalisation et contrôle des opérations de désinfection et de stérilisation	
Conduite d'opérations de contrôle de la qualité en hygiène	X
Conduite d'opération d'élimination des déchets	X
Commande de matériel	X
Rangement et gestion des stocks	X
Contrôle de la fiabilité des matériels et des produits	
8 – Formation et information des nouveaux personnels et des stagiaires	
Accueil de stagiaire ou de nouveau personnel	X
Conseil et formation dans l'équipe de travail	X
Réalisation de prestation de formation	
Contrôle des prestations des stagiaires de diverses origines	X
9 – Veille professionnelle et recherche	
Relation avec des réseaux professionnels	X
Rédaction de documents professionnels et de recherche	
Bilan sur les pratiques professionnelles	

Jacquemart

EHPAD : Etablissement d'Hébergement pour Personnes Agées Dépendantes

Tél du cadre de santé : 04 75 05 77 67

Services et/ou intervenants, intra ou extra hospitaliers, avec lesquels l'unité collabore le plus souvent :

- Animatrices
- Assistants sociaux
- Associations de bénévoles
- Diététiciennes, Ergothérapeutes, Kinésithérapeutes
- Pédicures
- Psychologues, représentants religieux, tous les services Hôpitaux Drôme Nord

Tuteur : Cadre de santé

Maître de stage : Cadre Supérieur de Santé

Nombre de lits : 44

Pathologies *le plus fréquemment rencontrées, les plus fréquentes :

Spécificités	Pathologie
Gériatrie	Poly-pathologies
Lieu de vie pour personnes âgées dépendantes	

Les situations de soins spécifiques les plus fréquemment rencontrées (programme) Ces situations seront utilisées comme moyens pédagogiques, les étudiants construiront leurs savoirs à partir des ces situations.

1. Prise en charge d'une personne âgée dépendante atteinte de poly-pathologies somatiques (AVC, fracture du col du fémur, troubles cardiaques, dialyses...)
2. Prise en charge d'une personne âgée dépendante atteinte de troubles neuropsychiques (pathologie de l'humeur, troubles du comportement, syndrome démentiel).
3. Prise en charge d'une personne âgée dépendante liée à un isolement social (rupture familiale, précarité sociale, géographique, économique...)

Jacquemart - Site de Romans

1 – Observation et recueil de données cliniques	
Observation de l'état de santé d'une personne ou d'un groupe	X
Observation du comportement relationnel et social de la personne	X
Mesure des paramètres	X
Mesure du degré d'autonomie ou de la dépendance de la personne	X
Mesure de la douleur	X
Recueil de données portant sur la connaissance de la personne ou du groupe	X
Recueil de données épidémiologiques	X
2 – Soins de confort et de bien être	
Réalisation de soins et d'activités liés à l'hygiène personnelle	X
Réalisation de soins et d'activités liés à l'alimentation	X
Réalisation des soins et d'activités liés à l'élimination	X
Réalisation des soins et d'activités liés au repos et au sommeil	X
Réalisation de soins et d'activités liés à la mobilisation	X
Réalisation de soins et d'activités liés à la conscience et à l'état d'éveil	X
Réalisation de soins visant le bien être et le soulagement de la souffrance physique et psychologique	X
Réalisation d'activités occupationnelles et/ou de médiation	X
3 - Information et éducation de la personne, de son entourage et d'un groupe de personnes	
Accueil de la personne soignée et de son entourage	X
Ecoute de la personne et de son entourage	X
Information et conseils sur la santé en direction d'une personne ou d'un groupe de personnes	X
Information et éducation d'un groupe de personnes	X
4 - Surveillance de l'évolution de l'état de santé des personnes	
Surveillance des fonctions vitales	
Surveillance de personnes ayant bénéficié de soins d'examen ou d'appareillages	
Surveillance de personnes en situation potentielle de risque pour elle même ou pour autrui	X
Surveillance de personnes au cours de situations spécifiques liées au cycle de la vie	X
5 – Soins et activités à visée préventive, diagnostique, thérapeutique	
Réalisation de soins à visée préventive	X
Réalisations de soins à visée diagnostique	X
Réalisation de soins à visée thérapeutique	X
Réalisation de soins visant à la santé psychologique ou mentale	X
Réalisation de soins visant au soulagement de la souffrance	X
Réalisation de soins en situation spécifique	X
6 – Coordination et organisation des activités et des soins	
Organisation de soins et d'activités	X
Coordination des activités et suivi des parcours de soins	X
Enregistrement des données sur le dossier du patient et les différents supports de soins	X
Suivi et traçabilité d'opérations visant à la qualité et la sécurité	X
Actualisation des documents d'organisation des soins	X
Transmission d'informations	X
Interventions en réunion institutionnelle	X
7 – Contrôle et gestion de matériels, dispositifs médicaux et produits	
Préparation et remise en état de matériel ou de locaux	
Réalisation et contrôle des opérations de désinfection et de stérilisation	
Conduite d'opérations de contrôle de la qualité en hygiène	X
Conduite d'opération d'élimination des déchets	X
Commande de matériel	X
Rangement et gestion des stocks	X
Contrôle de la fiabilité des matériels et des produits	
8 – Formation et information des nouveaux personnels et des stagiaires	
Accueil de stagiaire ou de nouveau personnel	X
Conseil et formation dans l'équipe de travail	X
Réalisation de prestation de formation	
Contrôle des prestations des stagiaires de diverses origines	X
9 – Veille professionnelle et recherche	
Relation avec des réseaux professionnels	X
Rédaction de documents professionnels et de recherche	
Bilan sur les pratiques professionnelles	

EHPAD - ROYANS et TOURNIOL

Royans

EHPAD : Etablissement d'Hébergement pour Personnes Agées Dépendantes

Tél du cadre de santé : 04 75 05 76 83

Services et/ou intervenants, intra ou extra hospitaliers, avec lesquels l'unité collabore le plus souvent

- Laboratoire
- Kinésithérapie
- Imagerie Médicale
- Dialyse

Tuteur : Cadre de santé

Maître de stage : Cadre Supérieur de Santé

Nombre de lits : 44

Pathologies *le plus fréquemment rencontrées, les plus fréquentes :

Spécificités	Pathologie
Gériatrie/Gérontologie	Polypathologie

Les situations de soins spécifiques les plus fréquemment rencontrées (programme) Ces situations seront utilisées comme moyens pédagogiques, les étudiants construiront leurs savoirs à partir des ces situations.

1. Prise en charge d'une personne âgée atteinte de polypathologies,
2. Prise en charge du patient ayant fait un AVC
3. Prise en charge d'une personne âgée vivant seule ayant une fracture du col du fémur,
4. Prise en charge d'une personne âgée en défaillance cardiaque en lien avec un
5. problème de trouble du rythme ou d'une insuffisance coronarienne,
6. Prise en charge d'une personne âgée présentant des troubles du comportement,
7. Prise en charge d'une personne âgée atteintes de syndrome démentiel,
8. Prise en charge d'une personne âgée dialysée

Royans - Site de Romans

1 – Observation et recueil de données cliniques	
Observation de l'état de santé d'une personne ou d'un groupe	X
Observation du comportement relationnel et social de la personne	X
Mesure des paramètres	X
Mesure du degré d'autonomie ou de la dépendance de la personne	X
Mesure de la douleur	X
Recueil de données portant sur la connaissance de la personne ou du groupe	X
Recueil de données épidémiologiques	X
2 – Soins de confort et de bien être	
Réalisation de soins et d'activités liés à l'hygiène personnelle	X
Réalisation de soins et d'activités liés à l'alimentation	X
Réalisation des soins et d'activités liés à l'élimination	X
Réalisation des soins et d'activités liés au repos et au sommeil	X
Réalisation de soins et d'activités liés à la mobilisation	X
Réalisation de soins et d'activités liés à la conscience et à l'état d'éveil	X
Réalisation de soins visant le bien être et le soulagement de la souffrance physique et psychologique	X
Réalisation d'activités occupationnelles et/ou de médiation	X
3 - Information et éducation de la personne, de son entourage et d'un groupe de personnes	
Accueil de la personne soignée et de son entourage	X
Ecoute de la personne et de son entourage	X
Information et conseils sur la santé en direction d'une personne ou d'un groupe de personnes	X
Information et éducation d'un groupe de personnes	X
4 - Surveillance de l'évolution de l'état de santé des personnes	
Surveillance des fonctions vitales	
Surveillance de personnes ayant bénéficié de soins d'examen ou d'appareillages	
Surveillance de personnes en situation potentielle de risque pour elle même ou pour autrui	
Surveillance de personnes au cours de situations spécifiques liées au cycle de la vie	
5 – Soins et activités à visée préventive, diagnostique, thérapeutique	
Réalisation de soins à visée préventive	X
Réalisations de soins à visée diagnostique	X
Réalisation de soins à visée thérapeutique	X
Réalisation de soins visant à la santé psychologique ou mentale	X
Réalisation de soins visant au soulagement de la souffrance	X
Réalisation de soins en situation spécifique	X
6 – Coordination et organisation des activités et des soins	
Organisation de soins et d'activités	X
Coordination des activités et suivi des parcours de soins	X
Enregistrement des données sur le dossier du patient et les différents supports de soins	X
Suivi et traçabilité d'opérations visant à la qualité et la sécurité	X
Actualisation des documents d'organisation des soins	X
Transmission d'informations	X
Interventions en réunion institutionnelle	X
7 – Contrôle et gestion de matériels, dispositifs médicaux et produits	
Préparation et remise en état de matériel ou de locaux	
Réalisation et contrôle des opérations de désinfection et de stérilisation	
Conduite d'opérations de contrôle de la qualité en hygiène	
Conduite d'opération d'élimination des déchets	X
Commande de matériel	X
Rangement et gestion des stocks	X
Contrôle de la fiabilité des matériels et des produits	X
8 – Formation et information des nouveaux personnels et des stagiaires	
Accueil de stagiaire ou de nouveau personnel	X
Conseil et formation dans l'équipe de travail	X
Réalisation de prestation de formation	
Contrôle des prestations des stagiaires de diverses origines	X
9 – Veille professionnelle et recherche	
Relation avec des réseaux professionnels	X
Rédaction de documents professionnels et de recherche	
Bilan sur les pratiques professionnelles	

Tourniol

EHPAD : Etablissement d'Hébergement pour Personnes Agées Dépendantes

Tél du cadre de santé : 04 75 05 76 25

Services intra ou extra hospitaliers avec lesquels vous collaborer le +souvent (kiné, imagerie, labo, soins à domicile, HAD, médecin généraliste.....

- Laboratoire
- Kinésithérapie
- Imagerie Médicale
- Dialyse
-

Tuteur : Cadre de santé

Maître de stage : Cadre Supérieur de Santé

Nombre de lits : 44

Pathologies *le plus fréquemment rencontrées, les plus fréquentes :

Spécificités	Pathologie
Gériatrie/Gérontologie	Polypathologie

Les situations de soins spécifiques les plus fréquemment rencontrées (programme) Ces situations seront utilisées comme moyens pédagogiques, les étudiants construiront leurs savoirs à partir des ces situations.

1. Prise en charge d'une personne âgée dépendante atteinte de poly-pathologies somatiques (AVC, fracture du col du fémur, troubles cardiaques, dialyses...)
2. Prise en charge d'une personne âgée dépendante atteinte de troubles neuropsychiques (pathologie de l'humeur, troubles du comportement, syndrome démentiel).
3. Prise en charge d'une personne âgée dépendante liée à un isolement social (rupture familiale, précarité sociale, géographique, économique...)

Tourniol - Site de Romans

1 – Observation et recueil de données cliniques	
Observation de l'état de santé d'une personne ou d'un groupe	X
Observation du comportement relationnel et social de la personne	X
Mesure des paramètres	X
Mesure du degré d'autonomie ou de la dépendance de la personne	X
Mesure de la douleur	X
Recueil de données portant sur la connaissance de la personne ou du groupe	X
Recueil de données épidémiologiques	X
2 – Soins de confort et de bien être	
Réalisation de soins et d'activités liés à l'hygiène personnelle	X
Réalisation de soins et d'activités liés à l'alimentation	X
Réalisation des soins et d'activités liés à l'élimination	X
Réalisation des soins et d'activités liés au repos et au sommeil	X
Réalisation de soins et d'activités liés à la mobilisation	X
Réalisation de soins et d'activités liés à la conscience et à l'état d'éveil	X
Réalisation de soins visant le bien être et le soulagement de la souffrance physique et psychologique	X
Réalisation d'activités occupationnelles et/ou de médiation	X
3 - Information et éducation de la personne, de son entourage et d'un groupe de personnes	
Accueil de la personne soignée et de son entourage	X
Ecoute de la personne et de son entourage	X
Information et conseils sur la santé en direction d'une personne ou d'un groupe de personnes	X
Information et éducation d'un groupe de personnes	X
4 - Surveillance de l'évolution de l'état de santé des personnes	
Surveillance des fonctions vitales	
Surveillance de personnes ayant bénéficié de soins d'examen ou d'appareillages	
Surveillance de personnes en situation potentielle de risque pour elle même ou pour autrui	
Surveillance de personnes au cours de situations spécifiques liées au cycle de la vie	
5 – Soins et activités à visée préventive, diagnostique, thérapeutique	
Réalisation de soins à visée préventive	X
Réalisations de soins à visée diagnostique	X
Réalisation de soins à visée thérapeutique	X
Réalisation de soins visant à la santé psychologique ou mentale	X
Réalisation de soins visant au soulagement de la souffrance	X
Réalisation de soins en situation spécifique	X
6 – Coordination et organisation des activités et des soins	
Organisation de soins et d'activités	X
Coordination des activités et suivi des parcours de soins	X
Enregistrement des données sur le dossier du patient et les différents supports de soins	X
Suivi et traçabilité d'opérations visant à la qualité et la sécurité	X
Actualisation des documents d'organisation des soins	X
Transmission d'informations	X
Interventions en réunion institutionnelle	X
7 – Contrôle et gestion de matériels, dispositifs médicaux et produits	
Préparation et remise en état de matériel ou de locaux	
Réalisation et contrôle des opérations de désinfection et de stérilisation	
Conduite d'opérations de contrôle de la qualité en hygiène	
Conduite d'opération d'élimination des déchets	X
Commande de matériel	X
Rangement et gestion des stocks	X
Contrôle de la fiabilité des matériels et des produits	X
8 – Formation et information des nouveaux personnels et des stagiaires	
Accueil de stagiaire ou de nouveau personnel	X
Conseil et formation dans l'équipe de travail	X
Réalisation de prestation de formation	
Contrôle des prestations des stagiaires de diverses origines	X
9 – Veille professionnelle et recherche	
Relation avec des réseaux professionnels	X
Rédaction de documents professionnels et de recherche	
Bilan sur les pratiques professionnelles	

EHPAD - MONTS DU MATIN

EHPAD : Etablissement d'Hébergement pour Personnes Agées Dépendantes

Tél du cadre de santé : 04 75 05 76 83

Services et/ou intervenants, intra ou extra hospitaliers, avec lesquels l'unité collabore le plus souvent

- Animatrices
- Assistants sociaux
- Associations de bénévoles
- Diététiciennes, ergothérapeutes, kinésithérapeutes
- Pédicures
- Psychologues, représentants religieux, tous les services Hôpitaux Drôme Nord

Tuteur : Cadre de santé

Maître de stage : Cadre Supérieur de Santé

Nombre de lits : 28

Pathologies *le plus fréquemment rencontrées, les plus fréquentes :

Spécificités	Pathologie
Gériatrie	Poly-pathologie
Lieu de vie pour personnes âgées dépendantes	

Les situations de soins spécifiques les plus fréquemment rencontrées (programme) Ces situations seront utilisées comme moyens pédagogiques, les étudiants construiront leurs savoirs à partir des ces situations.

1. Prise en charge d'une personne âgée dépendante atteinte de poly-pathologies somatiques (AVC, fracture du col du fémur, troubles cardiaques, dialyses...)
2. Prise en charge d'une personne âgée dépendante atteinte de troubles neuropsychiques (pathologie de l'humeur, troubles du comportement, syndrome démentiel).
3. Prise en charge d'une personne âgée dépendante lié à un isolement social (rupture familiale, précarité sociale, géographique, économique...)

Monts du Matin- Site de Romans

1 – Observation et recueil de données cliniques	
Observation de l'état de santé d'une personne ou d'un groupe	X
Observation du comportement relationnel et social de la personne	X
Mesure des paramètres	X
Mesure du degré d'autonomie ou de la dépendance de la personne	X
Mesure de la douleur	X
Recueil de données portant sur la connaissance de la personne ou du groupe	X
Recueil de données épidémiologiques	X
2 – Soins de confort et de bien être	
Réalisation de soins et d'activités liés à l'hygiène personnelle	X
Réalisation de soins et d'activités liés à l'alimentation	X
Réalisation des soins et d'activités liés à l'élimination	X
Réalisation des soins et d'activités liés au repos et au sommeil	X
Réalisation de soins et d'activités liés à la mobilisation	X
Réalisation de soins et d'activités liés à la conscience et à l'état d'éveil	X
Réalisation de soins visant le bien être et le soulagement de la souffrance physique et psychologique	X
Réalisation d'activités occupationnelles et/ou de médiation	X
3 - Information et éducation de la personne, de son entourage et d'un groupe de personnes	
Accueil de la personne soignée et de son entourage	X
Ecoute de la personne et de son entourage	X
Information et conseils sur la santé en direction d'une personne ou d'un groupe de personnes	X
Information et éducation d'un groupe de personnes	X
4 - Surveillance de l'évolution de l'état de santé des personnes	
Surveillance des fonctions vitales	
Surveillance de personnes ayant bénéficié de soins d'examen ou d'appareillages	
Surveillance de personnes en situation potentielle de risque pour elle même ou pour autrui	X
Surveillance de personnes au cours de situations spécifiques liées au cycle de la vie	X
5 – Soins et activités à visée préventive, diagnostique, thérapeutique	
Réalisation de soins à visée préventive	X
Réalisations de soins à visée diagnostique	X
Réalisation de soins à visée thérapeutique	X
Réalisation de soins visant à la santé psychologique ou mentale	X
Réalisation de soins visant au soulagement de la souffrance	X
Réalisation de soins en situation spécifique	X
6 – Coordination et organisation des activités et des soins	
Organisation de soins et d'activités	X
Coordination des activités et suivi des parcours de soins	X
Enregistrement des données sur le dossier du patient et les différents supports de soins	X
Suivi et traçabilité d'opérations visant à la qualité et la sécurité	X
Actualisation des documents d'organisation des soins	X
Transmission d'informations	X
Interventions en réunion institutionnelle	X
7 – Contrôle et gestion de matériels, dispositifs médicaux et produits	
Préparation et remise en état de matériel ou de locaux	
Réalisation et contrôle des opérations de désinfection et de stérilisation	
Conduite d'opérations de contrôle de la qualité en hygiène	X
Conduite d'opération d'élimination des déchets	X
Commande de matériel	X
Rangement et gestion des stocks	X
Contrôle de la fiabilité des matériels et des produits	
8 – Formation et information des nouveaux personnels et des stagiaires	
Accueil de stagiaire ou de nouveau personnel	X
Conseil et formation dans l'équipe de travail	X
Réalisation de prestation de formation	
Contrôle des prestations des stagiaires de diverses origines	X
9 – Veille professionnelle et recherche	
Relation avec des réseaux professionnels	X
Rédaction de documents professionnels et de recherche	
Bilan sur les pratiques professionnelles	

EQUIPE MOBILE DE SOINS PALLIATIFS

Ce service accueille des étudiants du Diplôme Universitaire de Soins Palliatifs et ponctuellement des IDE et EIDE

I / Descriptif du service :

- **Sa Mission** : Intervenir en soutien et en collaboration avec le médecin et l'équipe soignante des services dans la prise en charge de la douleur et des patients en fin de vie et de leur entourage.
- **Les pathologies rencontrées** : pathologies cancéreuses, neurologiques, traumatismes divers,...
- **Présentation** : un bureau pour la secrétaire, un bureau médecin/infirmière, un bureau psychologue.
- **Son organigramme et autres intervenants** :
2 médecins
2 infirmières
2 psychologues
1 secrétaire

Travail pluridisciplinaire en collaboration avec chaque intervenant de l'institution

II/ Les Soins dispensés :

- **Les soins auprès de la personne** : Aide pour les soins douloureux (mobilisations, kalinox,...), Toucher/massage, soins de bouche
- **Les activités afférentes au soin** : En plus d'un travail de recherche, les activités de l'équipe sont :
 - Patient :
 - Conseils dans les soins et les traitements (douleur et fin de vie)
 - Evaluation de l'état de santé, projet de soins personnalisés
 - Problèmes éthiques
 - Ecoute, soutien psychologique
 - Devenir
 - Equipe soignante :
 - Conseils pour les soins et les traitements
 - Soutien
 - Problèmes éthiques
 - Formation/enseignement

UNITE DE SOINS DE SUITE & DE READAPTATION / UNITE DE SOINS PALLIATIFS

Tél du cadre de santé : 04 75 05 76 72

Services et/ou intervenants, intra ou extra hospitaliers, avec lesquels l'unité collabore le plus souvent

- L'ensemble des services d'hospitalisation des HDN
- Autres Etablissements de Santé
- Hospitalisation à Domicile de Romans et de Crest
- service d'imagerie médicale
- service de biologie médicale
- service de kinésithérapie, ergothérapie et orthophonie

Tuteur : Cadre de santé - **Maître de stage :** Cadre Supérieur de Santé

Nombre de lits : 30 dont 8 lits identifiés soins palliatifs

Pathologies *le plus fréquemment rencontrées, les plus fréquentes :

Spécificités	Pathologie
Suite de soins chirurgicaux en orthopédie	Fracture col fémoral, pose des différentes prothèses de la hanche et du genou, tous les fractures du membre supérieur et autre
Suite de soins chirurgicaux en chirurgie viscérale	Colectomie, sygmoïdectomie, pose de gastrostomie
Suite de soins médicaux	Insuffisance respiratoire, insuffisance rénale, insuffisance cardiaque, diabète, AVC, démence, hématome cérébral, Alzheimer
Fin de vie gériatrique	Polypathologie, démence, alzheimer
Soins palliatifs et fin de vie	cancers

Les situations de soins spécifiques les plus fréquemment rencontrées (programme) : Ces situations seront utilisées comme moyens pédagogiques, les étudiants construiront leurs savoirs à partir des ces situations.

1. prise en charge d'une personne âgée porteuse d'une prothèse de hanche nécessitant de la rééducation
2. prise en charge d'une personne âgée porteuse d'une prothèse de genou nécessitant de la rééducation
3. prise en charge d'une personne atteinte d'un cancer en fin de vie
4. prise en charge d'une personne âgée atteinte d'une insuffisance respiratoire
5. prise en charge d'une personne âgée atteinte de séquelles d'AVC et nécessitant une rééducation
6. prise en charge d'une personne âgée atteinte de polypathologie
7. prise en charge d'une personne âgée atteinte d'une insuffisance cardiaque
8. Prise en charge d'une personne âgée dépendante en vue d'un placement en institution

USSR - USP- Site de Romans

1 – Observation et recueil de données cliniques	
Observation de l'état de santé d'une personne ou d'un groupe	X
Observation du comportement relationnel et social de la personne	X
Mesure des paramètres	X
Mesure du degré d'autonomie ou de la dépendance de la personne	X
Mesure de la douleur	X
Recueil de données portant sur la connaissance de la personne ou du groupe	X
Recueil de données épidémiologiques	X
2 – Soins de confort et de bien être	
Réalisation de soins et d'activités liés à l'hygiène personnelle	X
Réalisation de soins et d'activités liés à l'alimentation	X
Réalisation des soins et d'activités liés à l'élimination	X
Réalisation des soins et d'activités liés au repos et au sommeil	X
Réalisation de soins et d'activités liés à la mobilisation	X
Réalisation de soins et d'activités liés à la conscience et à l'état d'éveil	X
Réalisation de soins visant le bien être et le soulagement de la souffrance physique et psychologique	X
Réalisation d'activités occupationnelles et/ou de médiation	
3 - Information et éducation de la personne, de son entourage et d'un groupe de personnes	
Accueil de la personne soignée et de son entourage	X
Ecoute de la personne et de son entourage	X
Information et conseils sur la santé en direction d'une personne ou d'un groupe de personnes	X
Information et éducation d'un groupe de personnes	
4 - Surveillance de l'évolution de l'état de santé des personnes	
Surveillance des fonctions vitales	X
Surveillance de personnes ayant bénéficié de soins d'examen ou d'appareillages	X
Surveillance de personnes en situation potentielle de risque pour elle même ou pour autrui	X
Surveillance de personnes au cours de situations spécifiques liées au cycle de la vie	X
5 – Soins et activités à visée préventive, diagnostique, thérapeutique	
Réalisation de soins à visée préventive	X
Réalisations de soins à visée diagnostique	X
Réalisation de soins à visée thérapeutique	X
Réalisation de soins visant à la santé psychologique ou mentale	X
Réalisation de soins visant au soulagement de la souffrance	X
Réalisation de soins en situation spécifique	X
6 – Coordination et organisation des activités et des soins	
Organisation de soins et d'activités	X
Coordination des activités et suivi des parcours de soins	X
Enregistrement des données sur le dossier du patient et les différents supports de soins	X
Suivi et traçabilité d'opérations visant à la qualité et la sécurité	X
Actualisation des documents d'organisation des soins	X
Transmission d'informations	X
Interventions en réunion institutionnelle	X
7 – Contrôle et gestion de matériels, dispositifs médicaux et produits	
Préparation et remise en état de matériel ou de locaux	X
Réalisation et contrôle des opérations de désinfection et de stérilisation	X
Conduite d'opérations de contrôle de la qualité en hygiène	X
Conduite d'opération d'élimination des déchets	X
Commande de matériel	X
Rangement et gestion des stocks	X
Contrôle de la fiabilité des matériels et des produits	X
8 – Formation et information des nouveaux personnels et des stagiaires	
Accueil de stagiaire ou de nouveau personnel	X
Conseil et formation dans l'équipe de travail	X
Réalisation de prestation de formation	X
Contrôle des prestations des stagiaires de diverses origines	X
9 – Veille professionnelle et recherche	
Relation avec des réseaux professionnels	X
Rédaction de documents professionnels et de recherche	
Bilan sur les pratiques professionnelles	X

PSYCHIATRIE ADULTE - CMP DU VERCORS

Tél du cadre de santé : 04 75 05 76 56

Services et/ou intervenants, intra ou extra hospitaliers, avec lesquels l'unité collabore le plus souvent

- VERCORS TP
- URGENCES Romans
- Service Dabrowski (Saint Vallier)
- IDE Domicile - Tuteurs -
- Maison de Retraite - Foyer de vie - AS secteur - ,Psychologue Psychiatre privés

Tuteur : Cadre de santé - **Maître de stage** : Cadre Supérieur de Santé

Pathologies *le plus fréquemment rencontrées, les plus fréquentes

Spécificités	Pathologie
PSYCHIATRIE ADULTE	Psychose (Schizophrénie ...)
	Pathologie de l'humeur (dépressions réactionnelles, mélancolie, troubles bipolaires)
	Addiction alcool / toxicomanies
	Troubles addictifs (éthylisme, toxicomanie)
	Psychopathie
	Conjugopathies

Les situations de soins *spécifiques les plus fréquemment rencontrées (programme)*

Ces situations seront utilisées comme moyens pédagogiques, les étudiants construiront leurs savoirs à partir des ces situations.

1. Prise en charge d'un patient psychotique vivant seul et ayant besoin d'aide pour les actes de la vie courante.
2. Prise en charge d'un patient en rupture psychotique à son domicile
3. Evaluation et orientation d'une personne en souffrance se présentant à l'accueil infirmier
4. Prise en charge d'un groupe de personnes au sein d'un Centre d'Accueil Thérapeutique Temps Partiel (CATTTP)
5. Prise en charge d'un patient souffrant de pathologies addictives au long court

CMP Adultes - Vercors - Site de Romans

1 – Observation et recueil de données cliniques	
Observation de l'état de santé d'une personne ou d'un groupe	X
Observation du comportement relationnel et social de la personne	X
Mesure des paramètres	X
Mesure du degré d'autonomie ou de la dépendance de la personne	X
Mesure de la douleur	X
Recueil de données portant sur la connaissance de la personne ou du groupe	X
Recueil de données épidémiologiques	X
2 – Soins de confort et de bien être	
Réalisation de soins et d'activités liés à l'hygiène personnelle	X
Réalisation de soins et d'activités liés à l'alimentation	X
Réalisation des soins et d'activités liés à l'élimination	X
Réalisation des soins et d'activités liés au repos et au sommeil	X
Réalisation de soins et d'activités liés à la mobilisation	
Réalisation de soins et d'activités liés à la conscience et à l'état d'éveil	X
Réalisation de soins visant le bien être et le soulagement de la souffrance physique et psychologique	X
Réalisation d'activités occupationnelles et/ou de médiation	
3 - Information et éducation de la personne, de son entourage et d'un groupe de personnes	
Accueil de la personne soignée et de son entourage	X
Ecoute de la personne et de son entourage	X
Information et conseils sur la santé en direction d'une personne ou d'un groupe de personnes	X
Information et éducation d'un groupe de personnes	X
4 - Surveillance de l'évolution de l'état de santé des personnes	
Surveillance des fonctions vitales	X
Surveillance de personnes ayant bénéficié de soins d'examen ou d'appareillages	X
Surveillance de personnes en situation potentielle de risque pour elle même ou pour autrui	X
Surveillance de personnes au cours de situations spécifiques liées au cycle de la vie	X
5 – Soins et activités à visée préventive, diagnostique, thérapeutique	
Réalisation de soins à visée préventive	X
Réalisations de soins à visée diagnostique	X
Réalisation de soins à visée thérapeutique	X
Réalisation de soins visant à la santé psychologique ou mentale	X
Réalisation de soins visant au soulagement de la souffrance	X
Réalisation de soins en situation spécifique	X
6 – Coordination et organisation des activités et des soins	
Organisation de soins et d'activités	X
Coordination des activités et suivi des parcours de soins	X
Enregistrement des données sur le dossier du patient et les différents supports de soins	X
Suivi et traçabilité d'opérations visant à la qualité et la sécurité	X
Actualisation des documents d'organisation des soins	X
Transmission d'informations	X
Interventions en réunion institutionnelle	X
7 – Contrôle et gestion de matériels, dispositifs médicaux et produits	
Préparation et remise en état de matériel ou de locaux	
Réalisation et contrôle des opérations de désinfection et de stérilisation	
Conduite d'opérations de contrôle de la qualité en hygiène	X
Conduite d'opération d'élimination des déchets	X
Commande de matériel	X
Rangement et gestion des stocks	X
Contrôle de la fiabilité des matériels et des produits	X
8 – Formation et information des nouveaux personnels et des stagiaires	
Accueil de stagiaire ou de nouveau personnel	X
Conseil et formation dans l'équipe de travail	X
Réalisation de prestation de formation	
Contrôle des prestations des stagiaires de diverses origines	X
9 – Veille professionnelle et recherche	
Relation avec des réseaux professionnels	X
Rédaction de documents professionnels et de recherche	
Bilan sur les pratiques professionnelles	X

EQUIPE MOBILE PRECARITE PSYCHIATRIE (EMPP)

Tel du cadre de santé : 04 75 05 76 56

Services et/ou intervenants, intra ou extra hospitaliers, avec lesquels l'unité collabore le plus souvent

- Hôpitaux Drôme Nord : Service d'Urgence
- CMP : Centre Médico Psychologique
- CMS : Centre Médico Social
- Service d'Addictologie

Tuteur : Cadre de santé

Maître de stage : Cadre Supérieur de Santé

Intervention dans les services à leur demande

Pathologies ***/le plus fréquemment rencontrées

Spécificités	Pathologie
PSYCHIATRIE mobile	Névrose
	Syndrome bipolaire
	Psychose
	Psychopathie
	Addiction
	Psychopathies

Les situations de soins *spécifiques les plus fréquemment rencontrées (programme) Ces situations seront utilisées comme moyens pédagogiques, les étudiants construiront leurs savoirs à partir des ces situations.*

1. Prise en charge d'une personne en grande précarité.
2. Prise en charge d'un patient en rupture thérapeutique
3. Prise en charge d'un patient ayant une pathologie addictive
4. Evaluation et orientation de la personne en souffrance
5. Soutien et formation des équipes socio-éducatives

Equipe Mobile Précarité Psychiatrie (EMPP) site de Romans (Vercors)

1 – Observation et recueil de données cliniques	
Observation de l'état de santé d'une personne ou d'un groupe	X
Observation du comportement relationnel et social de la personne	X
Mesure des paramètres	
Mesure du degré d'autonomie ou de la dépendance de la personne	X
Mesure de la douleur	X
Recueil de données portant sur la connaissance de la personne ou du groupe	X
Recueil de données épidémiologiques	
2 – Soins de confort et de bien être	
Réalisation de soins et d'activités liés à l'hygiène personnelle	
Réalisation de soins et d'activités liés à l'alimentation	
Réalisation des soins et d'activités liés à l'élimination	
Réalisation des soins et d'activités liés au repos et au sommeil	
Réalisation de soins et d'activités liés à la mobilisation	
Réalisation de soins et d'activités liés à la conscience et à l'état d'éveil	X
Réalisation de soins visant le bien être et le soulagement de la souffrance physique et psychologique	X
Réalisation d'activités occupationnelles et/ou de médiation	
3 - Information et éducation de la personne, de son entourage et d'un groupe de personnes	
Accueil de la personne soignée et de son entourage	X
Ecoute de la personne et de son entourage	X
Information et conseils sur la santé en direction d'une personne ou d'un groupe de personnes	X
Information et éducation d'un groupe de personnes	X
4 - Surveillance de l'évolution de l'état de santé des personnes	
Surveillance des fonctions vitales	
Surveillance de personnes ayant bénéficié de soins d'examen ou d'appareillages	
Surveillance de personnes en situation potentielle de risque pour elle même ou pour autrui	X
Surveillance de personnes au cours de situations spécifiques liées au cycle de la vie	X
5 – Soins et activités à visée préventive, diagnostique, thérapeutique	
Réalisation de soins à visée préventive	
Réalisations de soins à visée diagnostique	X
Réalisation de soins à visée thérapeutique	
Réalisation de soins visant à la santé psychologique ou mentale	X
Réalisation de soins visant au soulagement de la souffrance	
Réalisation de soins en situation spécifique	
6 – Coordination et organisation des activités et des soins	
Organisation de soins et d'activités	
Coordination des activités et suivi des parcours de soins	X
Enregistrement des données sur le dossier du patient et les différents supports de soins	X
Suivi et traçabilité d'opérations visant à la qualité et la sécurité	X
Actualisation des documents d'organisation des soins	X
Transmission d'informations	X
Interventions en réunion institutionnelle	X
7 – Contrôle et gestion de matériels, dispositifs médicaux et produits	
Préparation et remise en état de matériel ou de locaux	
Réalisation et contrôle des opérations de désinfection et de stérilisation	
Conduite d'opérations de contrôle de la qualité en hygiène	
Conduite d'opération d'élimination des déchets	
Commande de matériel	
Rangement et gestion des stocks	
Contrôle de la fiabilité des matériels et des produits	
8 – Formation et information des nouveaux personnels et des stagiaires	
Accueil de stagiaire ou de nouveau personnel	X
Conseil et formation dans l'équipe de travail	X
Réalisation de prestation de formation	X
Contrôle des prestations des stagiaires de diverses origines	X
9 – Veille professionnelle et recherche	
Relation avec des réseaux professionnels	X
Rédaction de documents professionnels et de recherche	X
Bilan sur les pratiques professionnelles	X

PSYCHIATRIE ADULTE - VERCORS HJ

Tél du cadre de santé : 04 75 05 76 56

Services et/ou intervenants, intra ou extra hospitaliers, avec lesquels l'unité collabore le plus souvent

- Centre Médico-Psychologique
- Vercors Temps Plein
- Assistante Sociale
- Psychologue

Tuteur : Cadre de santé - **Maître de stage** : Cadre Supérieur de Santé

Nombre de lits : 15 places / jour

Pathologies *le plus fréquemment rencontrées, les plus fréquentes

Spécificités	Pathologie
PSYCHIATRIE ADULTE	Psychose
	Angoisse
	Anxiété
	Dépression
	Névrose

Les situations de soins spécifiques les plus fréquemment rencontrées (programme)

Ces situations seront utilisées comme moyens pédagogiques, les étudiants construiront leurs savoirs à partir de ces situations.

1. Prise en charge des personnes psychotiques
2. Prise en charge des personnes délirantes
3. Prise en charge des personnes hallucinées
4. Prise en charge des personnes angoissées
5. Prise en charge des personnes dépressives
6. Différents ateliers de médiation
7. Accompagnement dans le réseau

Hopital de Jour Adulte Vercors - Site de Romans

1 – Observation et recueil de données cliniques	
Observation de l'état de santé d'une personne ou d'un groupe	X
Observation du comportement relationnel et social de la personne	X
Mesure des paramètres	
Mesure du degré d'autonomie ou de la dépendance de la personne	X
Mesure de la douleur	X
Recueil de données portant sur la connaissance de la personne ou du groupe	
Recueil de données épidémiologiques	
2 – Soins de confort et de bien être	
Réalisation de soins et d'activités liés à l'hygiène personnelle	X
Réalisation de soins et d'activités liés à l'alimentation	X
Réalisation des soins et d'activités liés à l'élimination	X
Réalisation des soins et d'activités liés au repos et au sommeil	X
Réalisation de soins et d'activités liés à la mobilisation	X
Réalisation de soins et d'activités liés à la conscience et à l'état d'éveil	X
Réalisation de soins visant le bien être et le soulagement de la souffrance physique et psychologique	X
Réalisation d'activités occupationnelles et/ou de médiation	X
3 - Information et éducation de la personne, de son entourage et d'un groupe de personnes	
Accueil de la personne soignée et de son entourage	X
Ecoute de la personne et de son entourage	X
Information et conseils sur la santé en direction d'une personne ou d'un groupe de personnes	X
Information et éducation d'un groupe de personnes	X
4 - Surveillance de l'évolution de l'état de santé des personnes	
Surveillance des fonctions vitales	
Surveillance de personnes ayant bénéficié de soins d'examen ou d'appareillages	
Surveillance de personnes en situation potentielle de risque pour elle même ou pour autrui	X
Surveillance de personnes au cours de situations spécifiques liées au cycle de la vie	X
5 – Soins et activités à visée préventive, diagnostique, thérapeutique	
Réalisation de soins à visée préventive	X
Réalisation de soins à visée diagnostique	X
Réalisation de soins à visée thérapeutique	X
Réalisation de soins visant à la santé psychologique ou mentale	X
Réalisation de soins visant au soulagement de la souffrance	X
Réalisation de soins en situation spécifique	X
6 – Coordination et organisation des activités et des soins	
Organisation de soins et d'activités	X
Coordination des activités et suivi des parcours de soins	X
Enregistrement des données sur le dossier du patient et les différents supports de soins	X
Suivi et traçabilité d'opérations visant à la qualité et la sécurité	X
Actualisation des documents d'organisation des soins	X
Transmission d'informations	X
Interventions en réunion institutionnelle	X
7 – Contrôle et gestion de matériels, dispositifs médicaux et produits	
Préparation et remise en état de matériel ou de locaux	
Réalisation et contrôle des opérations de désinfection et de stérilisation	
Conduite d'opérations de contrôle de la qualité en hygiène	
Conduite d'opération d'élimination des déchets	
Commande de matériel	
Rangement et gestion des stocks	
Contrôle de la fiabilité des matériels et des produits	
8 – Formation et information des nouveaux personnels et des stagiaires	
Accueil de stagiaire ou de nouveau personnel	X
Conseil et formation dans l'équipe de travail	X
Réalisation de prestation de formation	X
Contrôle des prestations des stagiaires de diverses origines	X
9 – Veille professionnelle et recherche	
Relation avec des réseaux professionnels	X
Rédaction de documents professionnels et de recherche	X
Bilan sur les pratiques professionnelles	X

PSYCHIATRIE ADULTE - VERCORS

HOSPITALISATION TEMPS PLEIN

Tél du cadre de santé : 04 75 05 76 90

Services et/ou intervenants, intra ou extra hospitaliers, avec lesquels l'unité collabore le plus souvent

- Centre Médico-Psychologique du Vercors
- Hôpital de jour du Vercors
- Urgences - site de St Vallier et Romans
- Assistante sociale
- Service de Psychiatrie Dabrowski
- Infirmier de l'Equipe Mobile de Précarité
- Psychologue

Tuteur : Cadre de santé - **Maître de stage** : Cadre Supérieur de Santé

Nombre de lits : 26

Pathologies *le plus fréquemment rencontrées, les plus fréquentes :

Spécificités	Pathologie
PSYCHIATRIE Adulte	psychoses
Service d'entrée	névroses
	addictions
	Troubles de l'humeur

Les situations de soins *spécifiques les plus fréquemment rencontrées (programme) Ces situations seront utilisées comme moyens pédagogiques, les étudiants construiront leurs savoirs à partir des ces situations.*

1. prise en charge des suicidants
2. prise en charge des addictions
3. prise en charge des psychoses
4. prise en charge des névroses
5. prise en charge de la dépression

Hospitalisation TP - Vercors- Site de Romans

1 – Observation et recueil de données cliniques	
Observation de l'état de santé d'une personne ou d'un groupe	X
Observation du comportement relationnel et social de la personne	X
Mesure des paramètres	X
Mesure du degré d'autonomie ou de la dépendance de la personne	X
Mesure de la douleur	X
Recueil de données portant sur la connaissance de la personne ou du groupe	X
Recueil de données épidémiologiques	X
2 – Soins de confort et de bien être	
Réalisation de soins et d'activités liés à l'hygiène personnelle	X
Réalisation de soins et d'activités liés à l'alimentation	X
Réalisation des soins et d'activités liés à l'élimination	X
Réalisation des soins et d'activités liés au repos et au sommeil	X
Réalisation de soins et d'activités liés à la mobilisation	X
Réalisation de soins et d'activités liés à la conscience et à l'état d'éveil	X
Réalisation de soins visant le bien être et le soulagement de la souffrance physique et psychologique	X
Réalisation d'activités occupationnelles et/ou de médiation	X
3 - Information et éducation de la personne, de son entourage et d'un groupe de personnes	
Accueil de la personne soignée et de son entourage	X
Ecoute de la personne et de son entourage	X
Information et conseils sur la santé en direction d'une personne ou d'un groupe de personnes	X
Information et éducation d'un groupe de personnes	X
4 - Surveillance de l'évolution de l'état de santé des personnes	
Surveillance des fonctions vitales	X
Surveillance de personnes ayant bénéficié de soins d'examen ou d'appareillages	X
Surveillance de personnes en situation potentielle de risque pour elle même ou pour autrui	X
Surveillance de personnes au cours de situations spécifiques liées au cycle de la vie	X
5 – Soins et activités à visée préventive, diagnostique, thérapeutique	
Réalisation de soins à visée préventive	X
Réalisations de soins à visée diagnostique	X
Réalisation de soins à visée thérapeutique	X
Réalisation de soins visant à la santé psychologique ou mentale	X
Réalisation de soins visant au soulagement de la souffrance	X
Réalisation de soins en situation spécifique	X
6 – Coordination et organisation des activités et des soins	
Organisation de soins et d'activités	X
Coordination des activités et suivi des parcours de soins	X
Enregistrement des données sur le dossier du patient et les différents supports de soins	X
Suivi et traçabilité d'opérations visant à la qualité et la sécurité	X
Actualisation des documents d'organisation des soins	X
Transmission d'informations	X
Interventions en réunion institutionnelle	X
7 – Contrôle et gestion de matériels, dispositifs médicaux et produits	
Préparation et remise en état de matériel ou de locaux	X
Réalisation et contrôle des opérations de désinfection et de stérilisation	X
Conduite d'opérations de contrôle de la qualité en hygiène	X
Conduite d'opération d'élimination des déchets	X
Commande de matériel	X
Rangement et gestion des stocks	X
Contrôle de la fiabilité des matériels et des produits	X
8 – Formation et information des nouveaux personnels et des stagiaires	
Accueil de stagiaire ou de nouveau personnel	X
Conseil et formation dans l'équipe de travail	X
Réalisation de prestation de formation	X
Contrôle des prestations des stagiaires de diverses origines	X
9 – Veille professionnelle et recherche	
Relation avec des réseaux professionnels	X
Rédaction de documents professionnels et de recherche	X
Bilan sur les pratiques professionnelles	X

HOPITAL DE JOUR SERVICE DE PSYCHIATRIE INFANTOJUVENILE

Tél du cadre de santé : 83 69

Services, intervenants, intra ou extra hospitaliers, avec lesquels l'unité collabore le plus souvent

- CMP infanto juvénile
- Unité d'hospitalisation temps plein

Tuteur : Cadre de santé - **Maître de stage :** Cadre Supérieur de Santé

Nombre de lits : 11

Pathologies *le plus fréquemment rencontrées, les plus fréquentes :

Spécificités	Pathologie
Psychiatrie infanto juvénile	Psychoses infantiles
	Autisme
	Dysharmonies évolutives
	Troubles du comportement
	Difficultés liées à des troubles éducatifs ou à des maltraitances
	Troubles envahissant de la personnalité
	Troubles du développement et des fonctions instrumentales

Les situations de soins spécifiques les plus fréquemment rencontrées (programme) Ces situations seront utilisées comme moyens pédagogiques, les étudiants construiront leurs savoirs à partir de ces situations.

1. Prise en charge d'un enfant autiste et accompagnement de sa famille au long de la prise en charge
2. Prise en charge d'un enfant psychotique et accompagnement de la famille lors de cette prise en charge
3. Accompagnement de la famille dans l'acceptation du handicap de leur enfant
4. Soins d'hygiène auprès d'un enfant psychotique
5. prise en charge individuelle ou de groupe utilisant des activités à médiations dans un but thérapeutique
6. Prise en charge d'un enfant présentant une crise clastique
7. Prise en charge d'un enfant présentant une angoisse massive
8. Prise en charge d'un groupe d'enfant au moment du repas
9. prise en charge d'un groupe d'enfants en dehors des temps de médiation
10. Entretien informel avec un jeune enfant ayant ou non le langage
11. Rencontres avec les partenaires éducatifs, pédagogiques, sociaux et médicosociaux

Psy infanto-juvénile HJ - Site de Romans

1 – Observation et recueil de données cliniques	
Observation de l'état de santé d'une personne ou d'un groupe	X
Observation du comportement relationnel et social de la personne	X
Mesure des paramètres	
Mesure du degré d'autonomie ou de la dépendance de la personne	X
Mesure de la douleur	X
Recueil de données portant sur la connaissance de la personne ou du groupe	X
Recueil de données épidémiologiques	
2 – Soins de confort et de bien être	
Réalisation de soins et d'activités liés à l'hygiène personnelle	X
Réalisation de soins et d'activités liés à l'alimentation	X
Réalisation des soins et d'activités liés à l'élimination	X
Réalisation des soins et d'activités liés au repos et au sommeil	X
Réalisation de soins et d'activités liés à la mobilisation	
Réalisation de soins et d'activités liés à la conscience et à l'état d'éveil	
Réalisation de soins visant le bien être et le soulagement de la souffrance physique et psychologique	X
Réalisation d'activités occupationnelles et/ou de médiation	X
3 - Information et éducation de la personne, de son entourage et d'un groupe de personnes	
Accueil de la personne soignée et de son entourage	X
Ecoute de la personne et de son entourage	X
Information et conseils sur la santé en direction d'une personne ou d'un groupe de personnes	X
Information et éducation d'un groupe de personnes	
4 - Surveillance de l'évolution de l'état de santé des personnes	
Surveillance des fonctions vitales	
Surveillance de personnes ayant bénéficié de soins d'examen ou d'appareillages	
Surveillance de personnes en situation potentielle de risque pour elle même ou pour autrui	X
Surveillance de personnes au cours de situations spécifiques liées au cycle de la vie	X
5 – Soins et activités à visée préventive, diagnostique, thérapeutique	
Réalisation de soins à visée préventive	
Réalisations de soins à visée diagnostique	X
Réalisation de soins à visée thérapeutique	X
Réalisation de soins visant à la santé psychologique ou mentale	X
Réalisation de soins visant au soulagement de la souffrance	X
Réalisation de soins en situation spécifique	X
6 – Coordination et organisation des activités et des soins	
Organisation de soins et d'activités	X
Coordination des activités et suivi des parcours de soins	
Enregistrement des données sur le dossier du patient et les différents supports de soins	X
Suivi et traçabilité d'opérations visant à la qualité et la sécurité	X
Actualisation des documents d'organisation des soins	X
Transmission d'informations	X
Interventions en réunion institutionnelle	X
7 – Contrôle et gestion de matériels, dispositifs médicaux et produits	
Préparation et remise en état de matériel ou de locaux	
Réalisation et contrôle des opérations de désinfection et de stérilisation	
Conduite d'opérations de contrôle de la qualité en hygiène	
Conduite d'opération d'élimination des déchets	
Commande de matériel	X
Rangement et gestion des stocks	X
Contrôle de la fiabilité des matériels et des produits	X
8 – Formation et information des nouveaux personnels et des stagiaires	
Accueil de stagiaire ou de nouveau personnel	X
Conseil et formation dans l'équipe de travail	X
Réalisation de prestation de formation	
Contrôle des prestations des stagiaires de diverses origines	X
9 – Veille professionnelle et recherche	
Relation avec des réseaux professionnels	X
Rédaction de documents professionnels et de recherche	X
Bilan sur les pratiques professionnelles	X

CMP/CATTP SERVICE DE PSYCHIATRIE INFANTOJUVENILE

Tél du cadre de santé : 83 69

Services, intervenants, intra ou extra hospitaliers, avec lesquels l'unité collabore le plus souvent

- Services de l'aide sociale à l'enfance
- Les médecins psychiatre et structures psychiatriques qui orientent le malade
- Les foyers ou lieux de vie qui ont la responsabilité de l'enfant
- Le juge des enfants - Les écoles

Tuteur : Cadre de santé - **Maître de stage :** Cadre Supérieur de Santé

Pathologies *le plus fréquemment rencontrées, les plus fréquentes :

Spécificités	Pathologie
Psychiatrie infanto juvénile	Suivi ambulatoire d'enfants et d'adolescents présentant des troubles psychotiques
	Suivi ambulatoire d'enfants et d'adolescents présentant des troubles de la personnalité
	Suivi ambulatoire d'enfants et d'adolescents présentant des troubles de la conduite alimentaire
	Suivi ambulatoire d'enfants et d'adolescents présentant des difficultés d'ordre relationnelles
	Suivi ambulatoire d'enfants et d'adolescents autistes
	Suivi ambulatoire d'enfants et d'adolescents présentant des difficultés liées à des carences éducatives et/ ou maltraitance
	Suivi ambulatoire d'enfants et d'adolescents présentant des névroses
	Suivi ambulatoire d'enfants et d'adolescents présentant des dysharmonies
	Suivi ambulatoire des enfants présentant des troubles du développement et des fonctions instrumentales

Les situations de soins *spécifiques les plus fréquemment rencontrées (programme) Ces situations seront utilisées comme moyens pédagogiques, les étudiants construiront leurs savoirs à partir des ces situations.*

1. Prise en charge individuelle ou de groupe d'enfant ou d'adolescents qui n'ont pas ou peu accès au langage
2. Prise en charge individuelle ou de groupe des adolescents/enfants présentant des difficultés d'ordre psychomoteur associées à leur pathologie
3. Prise en charge de groupe d'enfants/ adolescents utilisant des médiations à visée de diagnostic et d'orientation
4. Prise en charge de groupe utilisant des médiations orientées vers la graphomotricité
5. Prise en charge de groupe d'enfants/adolescents utilisant des médiations à visée de prévention ou curatifs
6. Participation aux réunions extrahospitalières avec les différents intervenants sociaux, éducatifs, pédagogiques, médicosociaux qui s'occupent de l'enfant
7. Accompagnement des familles au long de la prise en charge
8. Accompagnement des familles dans l'acceptation du diagnostic

CMP-CATTP Psy infanto-juvénile HJ - Site de Romans

1 – Observation et recueil de données cliniques	
Observation de l'état de santé d'une personne ou d'un groupe	X
Observation du comportement relationnel et social de la personne	X
Mesure des paramètres	x
Mesure du degré d'autonomie ou de la dépendance de la personne	X
Mesure de la douleur	X
Recueil de données portant sur la connaissance de la personne ou du groupe	X
Recueil de données épidémiologiques	
2 – Soins de confort et de bien être	
Réalisation de soins et d'activités liés à l'hygiène personnelle	X
Réalisation de soins et d'activités liés à l'alimentation	X
Réalisation des soins et d'activités liés à l'élimination	X
Réalisation des soins et d'activités liés au repos et au sommeil	
Réalisation de soins et d'activités liés à la mobilisation	
Réalisation de soins et d'activités liés à la conscience et à l'état d'éveil	
Réalisation de soins visant le bien être et le soulagement de la souffrance physique et psychologique	X
Réalisation d'activités occupationnelles et/ou de médiation	X
3 - Information et éducation de la personne, de son entourage et d'un groupe de personnes	
Accueil de la personne soignée et de son entourage	X
Ecoute de la personne et de son entourage	X
Information et conseils sur la santé en direction d'une personne ou d'un groupe de personnes	X
Information et éducation d'un groupe de personnes	
4 - Surveillance de l'évolution de l'état de santé des personnes	
Surveillance des fonctions vitales	
Surveillance de personnes ayant bénéficié de soins d'examen ou d'appareillages	
Surveillance de personnes en situation potentielle de risque pour elle même ou pour autrui	X
Surveillance de personnes au cours de situations spécifiques liées au cycle de la vie	X
5 – Soins et activités à visée préventive, diagnostique, thérapeutique	
Réalisation de soins à visée préventive	x
Réalisations de soins à visée diagnostique	X
Réalisation de soins à visée thérapeutique	X
Réalisation de soins visant à la santé psychologique ou mentale	X
Réalisation de soins visant au soulagement de la souffrance	X
Réalisation de soins en situation spécifique	X
6 – Coordination et organisation des activités et des soins	
Organisation de soins et d'activités	X
Coordination des activités et suivi des parcours de soins	x
Enregistrement des données sur le dossier du patient et les différents supports de soins	X
Suivi et traçabilité d'opérations visant à la qualité et la sécurité	X
Actualisation des documents d'organisation des soins	X
Transmission d'informations	X
Interventions en réunion institutionnelle	X
7 – Contrôle et gestion de matériels, dispositifs médicaux et produits	
Préparation et remise en état de matériel ou de locaux	
Réalisation et contrôle des opérations de désinfection et de stérilisation	
Conduite d'opérations de contrôle de la qualité en hygiène	
Conduite d'opération d'élimination des déchets	
Commande de matériel	X
Rangement et gestion des stocks	
Contrôle de la fiabilité des matériels et des produits	
8 – Formation et information des nouveaux personnels et des stagiaires	
Accueil de stagiaire ou de nouveau personnel	X
Conseil et formation dans l'équipe de travail	X
Réalisation de prestation de formation	
Contrôle des prestations des stagiaires de diverses origines	X
9 – Veille professionnelle et recherche	
Relation avec des réseaux professionnels	X
Rédaction de documents professionnels et de recherche	X
Bilan sur les pratiques professionnelles	X

DIETETIQUE

Ce service accueille des étudiants en diététique de 1^{ère} et de 2^{ème} année, de BTS diététique ou d'IUT département génie biologique option diététique, dans le cadre de leurs stages de restauration ou stages thérapeutiques.

I / Descriptif du service :

2 sites d'accueil : Romans et Saint Vallier

Les étudiants sont accueillis par les HDN, sur les 2 sites (STV et RMS). La convention de stage précise que les étudiants devront se déplacer sur les 2 sites en fonction d'un planning établi.

Sa Mission : Missions du stage thérapeutique (2^{ème} année) : Mettre en pratique les connaissances théoriques acquises - Acquérir un savoir faire dans le domaine de la démarche de soin diététique - Travailler en équipe - Développer l'autonomie et le sens des responsabilités - Se conformer aux règles de l'éthique et aux bonnes pratiques de la profession.

- **Les pathologies rencontrées** (Stage de 2^{ème} année) : Maladies endocriniennes de l'adulte, de la femme enceinte et de l'enfant, maladies cardiovasculaires, maladies rénales, oncologie, pathologies liées à la dénutrition.
- **Présentation** : Les diététiciennes travaillent en collaboration avec les équipes médicales, soignantes, paramédicales et les autres acteurs de santé, sans oublier les professionnels de la restauration.
- **Son organigramme et autres intervenants** : Les diététiciens sont sous la responsabilité d'un cadre supérieur de santé et de la direction des soins.

II/ Les Soins (ou activités) dispensés :

- Stage de 1^{ère} année :
 - o **Soins auprès de la personne** :
Adapter la prestation repas aux besoins des patients.
- Stage de 2^{ème} année :
 - o **Soins auprès de la personne** :
Démarche de soin diététique comprenant les différentes étapes de celle-ci (recueil de données, diagnostic diététique, mise en place d'objectifs diététiques...)
 - o **Activités afférentes au soin** :
Traçabilité des actes diététique dans le dossier de soin du patient
Participation à la prestation repas (adaptation du plateau repas...)

III/ Les pré requis attendus :

- Avoir le sens des relations humaines.
- Connaître les règles d'hygiène alimentaire en restauration collective
- Avoir les connaissances de base en physiopathologie et en diététique thérapeutiques.

IV/ Les personnes ressources :

↳ Le diététicien référent : 04 75 05 78 52

HYGIENE HOSPITALIERE

Ce service accueille des IDE diplômés en formation universitaire (DU d'hygiène), des étudiants en soins infirmiers ou toute spécialisation en soins (IBODE, IADE...), des étudiants préparateurs en pharmacie hospitalière (PPH). La durée du stage n'excédera pas 3 jours en raison de l'exiguïté des locaux.

I / Descriptif du service

- **Sa Mission** : mise en œuvre des objectifs annuels du CLIN en lien avec les projets institutionnels et les recommandations nationales et la réglementation ministérielle prévention et lutte contre les infections nosocomiales (évaluation, suivi et actions d'amélioration continue de la sécurité et qualité des soins).
- **Principales activités** : Suivi des IN - Actions de formations internes des personnels paramédicaux et formation en extra muros (EIDLIN) - Audits des pratiques - Elaboration des procédures et modes opératoires - Essais et choix des produits et matériels en lien avec l'hygiène - Gestion du risque environnemental (eau - air - travaux...) Animation des réseaux de correspondants paramédicaux en hygiène.
- **Présentation** : Le service d'hygiène est situé sur le Site de Romans : au rez-de-chaussée du bâtiment Clairefond (EHPAD), à côté de la salle de kinésithérapie
- **Son organigramme** : L'Equipe Opérationnelle d'Hygiène Hospitalière (EOHH) est composée de :
 - 1 praticien hospitalier biologiste à temps plein
 - 1 cadre de santé à 20%
 - 2 IDE hygiénistes à temps plein
 - 1 secrétaire à mi-temps

II/ Le fonctionnement :

Les infirmières hygiénistes interviennent sur les 2 sites de l'institution et se répartissent les différents secteurs d'activité.

III/ Les pré requis attendus :

- Respect de la confidentialité, discrétion
- Respect des règles institutionnelles : ponctualité, hygiène, sécurité
- Avoir quelques connaissances sur le fonctionnement d'un établissement public de santé
- Posséder des objectifs de stage et être motivé
- Soumettre le rapport de stage pour validation au cadre ou au praticien
- Ne pas sortir de l'établissement des documents sans accord préalable des responsables

IV/ Les personnes ressources :

↳ Cadre de santé : 04 75 05 75 81

V/ Glossaire :

IDE : Infirmière diplômée d'état

AS : Aide Soignante

PPH : Préparateur en Pharmacie Hospitalière

IBODE : Infirmière de Bloc Opératoire Diplômée Etat

IADE : Infirmière Anesthésiste Diplômée Etat

EOHH : Equipe opérationnelle d'hygiène hospitalière

CLIN : Comité de Lutte contre les Infections Nosocomiales

EIDLIN : Equipe Inter Départementale de Lutte contre les Infections Nosocomiales

DAEL : Direction des Achats des Equipements et Logistique

IFSI : Institut de Formation en Soins Infirmiers

EHPAD : Etablissement d'Hébergement des Personnes Agées Dépendantes

HDN : Hôpitaux Drôme nord

IMAGERIE MEDICALE

Tél du cadre de santé : 04 75 05 75 52

Services et/ou intervenants, intra ou extra hospitaliers, avec lesquels l'unité collabore le plus souvent

- Service de soins
- Consultations
- Urgences
- Externes

Tuteur : Cadre de santé

Maître de stage : Cadre Supérieur de Santé

Nombre de matériel Radio :

- 1 Scanner - 1 salle vasculaire - 3 salles radio conventionnelle
- 1 panoramique dentaire

Examens *le plus fréquemment rencontrées, les plus fréquentes :

Spécificités	Examens
Scanner - Radio conventionnelle	Traumato - Orthopédie - Urgences - Médecine
Scanner - Panoramique	Dental
Radio vasculaire	Fistule - Trituration - Artériographie - Arthroscopie

Les situations de soins spécifiques les plus fréquemment rencontrées (programme) Ces situations seront utilisées comme moyens pédagogiques, les étudiants construiront leurs savoirs à partir de ces situations.

1. Prise en charge d'une personne pour un examen Scanner avec ou sans Intra Veineux.
2. Prise en charge d'une personne pour un examen radio conventionnelle

Imagerie Médicale - Site de Romans

1 – Observation et recueil de données cliniques	
Observation de l'état de santé d'une personne ou d'un groupe	X
Observation du comportement relationnel et social de la personne	
Mesure des paramètres	X
Mesure du degré d'autonomie ou de la dépendance de la personne	X
Mesure de la douleur	
Recueil de données portant sur la connaissance de la personne ou du groupe	X
Recueil de données épidémiologiques	
2 – Soins de confort et de bien être	
Réalisation de soins et d'activités liés à l'hygiène personnelle	
Réalisation de soins et d'activités liés à l'alimentation	
Réalisation des soins et d'activités liés à l'élimination	
Réalisation des soins et d'activités liés au repos et au sommeil	
Réalisation de soins et d'activités liés à la mobilisation	
Réalisation de soins et d'activités liés à la conscience et à l'état d'éveil	
Réalisation de soins visant le bien être et le soulagement de la souffrance physique et psychologique	
Réalisation d'activités occupationnelles et/ou de médiation	
3 - Information et éducation de la personne, de son entourage et d'un groupe de personnes	
Accueil de la personne soignée et de son entourage	X
Ecoute de la personne et de son entourage	X
Information et conseils sur la santé en direction d'une personne ou d'un groupe de personnes	X
Information et éducation d'un groupe de personnes	
4 - Surveillance de l'évolution de l'état de santé des personnes	
Surveillance des fonctions vitales	X
Surveillance de personnes ayant bénéficié de soins d'examen ou d'appareillages	
Surveillance de personnes en situation potentielle de risque pour elle même ou pour autrui	X
Surveillance de personnes au cours de situations spécifiques liées au cycle de la vie	
5 – Soins et activités à visée préventive, diagnostique, thérapeutique	
Réalisation de soins à visée préventive	
Réalisations de soins à visée diagnostique	X
Réalisation de soins à visée thérapeutique	
Réalisation de soins visant à la santé psychologique ou mentale	
Réalisation de soins visant au soulagement de la souffrance	
Réalisation de soins en situation spécifique	X
6 – Coordination et organisation des activités et des soins	
Organisation de soins et d'activités	X
Coordination des activités et suivi des parcours de soins	X
Enregistrement des données sur le dossier du patient et les différents supports de soins	X
Suivi et traçabilité d'opérations visant à la qualité et la sécurité	X
Actualisation des documents d'organisation des soins	X
Transmission d'informations	X
Interventions en réunion institutionnelle	X
7 – Contrôle et gestion de matériels, dispositifs médicaux et produits	
Préparation et remise en état de matériel ou de locaux	X
Réalisation et contrôle des opérations de désinfection et de stérilisation	
Conduite d'opérations de contrôle de la qualité en hygiène	X
Conduite d'opération d'élimination des déchets	X
Commande de matériel	X
Rangement et gestion des stocks	X
Contrôle de la fiabilité des matériels et des produits	X
8 – Formation et information des nouveaux personnels et des stagiaires	
Accueil de stagiaire ou de nouveau personnel	X
Conseil et formation dans l'équipe de travail	X
Réalisation de prestation de formation	X
Contrôle des prestations des stagiaires de diverses origines	X
9 – Veille professionnelle et recherche	
Relation avec des réseaux professionnels	X
Rédaction de documents professionnels et de recherche	
Bilan sur les pratiques professionnelles	X

KINESITHERAPIE

Ce service accueille des étudiants kinés : K1, K2, K3

I / Descriptif du service :

- **Sa Mission** : prestataire de services auprès des patients du site de Romans, positionnement transversal, les masseurs kinésithérapeutes couvrent plusieurs services. Consultations externes en appareillage thermoformé basse température, en évaluation de l'équilibre, en rééducation vestibulaire.
- **Les pathologies rencontrées** : Traumatologie, Neurologie, Pneumologie, Douleur, Gériatrie
- **Son organigramme et autres intervenants** : 6MK, 1.5 Ergos, 0.5 aide kiné, 0.8 orthophoniste, 1 cadre
Hiérarchie DS, rattaché au pôle « Médecine Rééducation »
Médecin Responsable de Pôle.

II/ Les Soins dispensés :

- Les soins auprès de la personne :
 - **K1 : stage d'observation** : hygiène hospitalière et isolement, transmissions et dossier de soins, les synthèses, préparation du RAD, les visites à domicile avec ergo, 2 opérations en chirurgie (PTG et PTH), l'équipe pluridisciplinaire de rééducation, l'équipe soignante...techno de base = bilans articulaires et musculaires
 - **K2** : Bilans et rééducation en orthopédie (PTH, PTG, KJ, poly traumatismes...) (Topos sur PTG, tassement vertébraux...), EVA et évaluation du patient douloureux
 - **Fin K2** : Bilans et rééducation en neurologie centrale (AVC, cérébelleux, parkinson...), Topos sur Epaule hémiplegique, syndrome de Pusher, Héminégligence Bilans et rééducation de l'équilibre en gériatrie (TMM, Tinetti), en neurologie.
 - **Hiver K2 hiver K3** : évaluation et désencombrement de la bronchiolite (AFE, DRPPR...)
 - **K3** : Kiné respiratoire en médecine et en réanimation, gestes techniques (aspirations trachéales, IPPB...), Evaluation et rééducation vestibulaire, Topos sur Névrite, appareillage thermoformé, orthopédie pédiatrique, TENS et électrothérapie antalgique, myofeedback et réveil musculaire en orthopédie.
- **Autre que soin** : Education du patient PTH en groupe kiné/ergo sur SSR
2 MSP formatives par stage
1 MSP normative finale pour validation de stage, en présence des 2 cadres MK.
Possibilité de participer à une consultation médicale (Neurologie...ORL...) selon le projet du mémoire de recherche.
↳ Cadre de santé : 04 75 05 75 28

PHARMACIE A USAGE INTERIEUR

Ce service accueille des étudiants :

Préparateurs en Pharmacie Hospitalière (PPH)
Elèves de lycées techniques

I / Descriptif du service :

- **Sa Mission :**
 - gestion, approvisionnement et dispensation des produits pharmaceutiques et des dispositifs médicaux stériles (DMS) ainsi que les préparations magistrales
 - Aux HDN la PUI assure sur autorisation spéciale, la rétrocession au public, la délivrance d'aliments diététiques à des fins médicales (ADDFMS)
- **Les référentiels :**
 - référentiel de pharmacie clinique (septembre 1997)
 - bonnes pratiques de pharmacie hospitalière (Arrêté du 22 juin 2001)
 - contrat de bon usage des médicaments et produits et prestations (JO du 25 août 2005)
 - tarification à l'activité (2007)
 - décret n° 2007-1428 du 3 octobre 2007 relatif aux PUI (dispositions réglementaires)
- **Présentation :** le service se situe sur le site de Romans au rez-de-chaussée du bâtiment principal (à coté du laboratoire) et sur le site de Saint-Vallier l'annexe se situe dans un bâtiment à part (à coté du service Lou Piroulé).
 - Les horaires d'ouverture sur le site de Romans : du lundi au vendredi de 8h30 à 16h30 et le samedi de 9h à 12h.
 - Les horaires d'ouverture sur le site de Saint-Vallier : les mardis et jeudis de 9h à 12h30
- **Son organigramme et autres intervenants :**
 - 4 pharmaciens dont un chef de service
 - 1 cadre de santé
 - 9 préparateurs
 - 3 secrétaires
 - 4 réceptionnistes

II/ Les activités :

- Analyse, réactivité, préparation et conseils de la prescription papier et/ou informatisée
- Dispensation globale pour les unités de soins
- Réapprovisionnement des dotations

- Dispensation nominative (ATU, T2A, EPO, stupéfiants, médicaments, DMS, MDS, chimiothérapie, fluides médicaux...)
 - Rétrocession aux patients ambulatoires
 - Dispensation nominative aux personnels
- **Quelques activités afférentes à la prescription et aux produits pharmaceutiques :**
- Gestion des stocks (réception, contrôle, commandes et suivi auprès des fournisseurs...)
 - Inventaires
 - Contrôle des armoires de service
 - Traçabilité (MDS, T2A, Dispositifs médicaux stériles implantables, chimiothérapie...)
 - Traitement des alertes de vigilances pharmaceutiques (retrait de lots...)

III/ Les pré requis attendus :

- Discrétion et respect de la confidentialité
- Respect des règles institutionnelles, d'hygiène et de sécurité
- Pas de prise d'initiative personnelle : rôle d'observation
- Pas de diffusion externe à l'établissement des documents institutionnels sans accord des responsables
- connaissance et respect de la réglementation pharmaceutique, des procédures
- Elaboration d'un rapport de stage soumis à l'approbation d'un responsable (cadre ou pharmacien)
- Esprit de collaboration (travail en équipe, communication des informations...)

Glossaire :

- ATU : autorisation temporaire d'utilisation
- ADDFMS : aliments diététiques destinés à des fins médicales spéciales
- DMS : dispositif médical stérile
- EPO : érythropoïétine
- MDS : médicament dérivé du sang
- T2A : tarification à l'activité

☞ Cadre de santé : 04 75 05 46 77



SITE DE SAINT VALLIER

Plan de situation des différents services (bâtiment principal)

4 ^{ème} étage	SALLE DE REUNION		VESTIAIRES		
3 ^{ème} étage	E.H.P.A.D. ORCHIDEE				
2 ^{ème} étage	E.H.P.A.D. ORCHIDEE		MEDECINE		
1 ^{er} étage	E.H.P.A.D. ORCHIDEE		D.I.M.		
RDC	CENTRE DE PERINATALITE	CONSULTATIONS EXTERNES	ACCUEIL ADMISSION	IMAGERIE MEDICALE	URGENCES SMUR U.H.C.D.
		MEDECINE PHYSIQUE ET DE READAPTATION			

Autres situations :

<p>Au centre du site de St Vallier</p>	EHPAD - LOU PIROULE
	PHARMACIE
HYGIENE HOSPITALIERE (1 ^{er} étage BATIMENT ADMINISTRATIF)	
EHPAD - JARDINS DE DIANE - rue des Malles - St Vallier	

Secteur psychiatrique adulte 26 G 01 Saint-Vallier :

Pierre JANET
C.M.P.
LES LIERRES
Hôpital de jour FLOREAL - ROSE DES SABLES
C.M.P. L'ESPERLUETTE Hôpital de jour à Tain l'Hermitage

Secteur psychiatrique adulte 26 G 02 Saint-Vallier :

Richard DABROWSKI
Henri WALLON

Secteur psychiatrique infanto-juvénile 26 I 01 Saint-Vallier :

Unité TEMPS PLEIN
Hôpital de jour
C.M.P. - C.A.T.T.P.
C.M.P. - C.A.T.T.P. Tain L'Hermitage



GROS PLAN SUR LES SERVICES

DEPARTEMENT DES CONSULTATIONS EXTERNES EXPLORATIONS FONCTIONNELLES

Tél du cadre de santé : 04 75 23 80 80

Services et/ou intervenants, intra ou extra hospitaliers, avec lesquels l'unité collabore le plus souvent

- Médecins généralistes- IDE à domicile- Kinésithérapeutes extra hospitaliers
- Prothésistes- Opticiens - Laboratoire- Pharmaciens extra hospitaliers
- Tous les services et/ou intervenants des HDN - Techniciens paramédicaux

Tuteur : Cadre de santé - **Maître de stage :** Cadre Supérieur de Santé

Pathologies *le plus fréquemment rencontrées, les plus fréquentes :

Spécificités	INTERVENTION IDE
Addictologie- alcoologie	
Anesthésie	+++
Cardiologie	+++
Chirurgie orthopédique- traumatologie	+++
Chirurgie générale- digestive- viscérale- urologique	+++
Dermatologie	+++
Endocrinologie diabétologie	+
Gastroentérologie	++
Infectiologie - Néphrologie - Neurologie	
Ophtalmologie	+++
Oto- rhino- laryngologie	+++
Rééducation fonctionnelle- ortho- neuro	+++
Rhumatologie	++
Diététicienne	
Orthoptiste	
Laboratoire- Prélèvement uniquement	+++

Les situations de soins *spécifiques les plus fréquemment rencontrées (programme)*

1. Prise en charge d'une personne pour un petit geste chirurgical exploratoire ou curatif
2. Prise en charge d'une personne en pré opératoire et pour laquelle une chirurgie doit être programmée (accueil, explications des divers documents remis, consultation pré anesthésique, bilan sanguin...)
3. Prise en charge d'une personne en post- opératoire (pansement, abl° fils, agrafes,...)
4. Prise en charge d'une personne pour des soins de plaies chroniques
5. Prise en charge d'une personne ayant une pathologie cardiaque pour laquelle diverses explorations fonctionnelles doivent être faites (ECG, épreuve d'effort, ctrl de pile, ...)
6. Prise en charge d'une personne ayant une pathologie ophtalmique pour laquelle diverses explorations fonctionnelles doivent être faites (Rétinographie non mydriatique, angiographie, champ visuel, ...)
7. Prise en charge d'une personne venant pour un bilan biologique

Département Cs Externes - Explor^o fonctionnelles - Site de St Vallier

1 – Observation et recueil de données cliniques	
Observation de l'état de santé d'une personne ou d'un groupe	X
Observation du comportement relationnel et social de la personne	
Mesure des paramètres	X
Mesure du degré d'autonomie ou de la dépendance de la personne	X
Mesure de la douleur	X
Recueil de données portant sur la connaissance de la personne ou du groupe	X
Recueil de données épidémiologiques	
2 – Soins de confort et de bien être	
Réalisation de soins et d'activités liés à l'hygiène personnelle	
Réalisation de soins et d'activités liés à l'alimentation	
Réalisation des soins et d'activités liés à l'élimination	
Réalisation des soins et d'activités liés au repos et au sommeil	
Réalisation de soins et d'activités liés à la mobilisation	X
Réalisation de soins et d'activités liés à la conscience et à l'état d'éveil	X
Réalisation de soins visant le bien être et le soulagement de la souffrance physique et psychologique	
Réalisation d'activités occupationnelles et/ou de médiation	
3 - Information et éducation de la personne, de son entourage et d'un groupe de personnes	
Accueil de la personne soignée et de son entourage	X
Ecoute de la personne et de son entourage	X
Information et conseils sur la santé en direction d'une personne ou d'un groupe de personnes	X
Information et éducation d'un groupe de personnes	X
4 - Surveillance de l'évolution de l'état de santé des personnes	
Surveillance des fonctions vitales	X
Surveillance de personnes ayant bénéficié de soins d'examen ou d'appareillages	X
Surveillance de personnes en situation potentielle de risque pour elle même ou pour autrui	X
Surveillance de personnes au cours de situations spécifiques liées au cycle de la vie	X
5 – Soins et activités à visée préventive, diagnostique, thérapeutique	
Réalisation de soins à visée préventive	X
Réalisations de soins à visée diagnostique	X
Réalisation de soins à visée thérapeutique	X
Réalisation de soins visant à la santé psychologique ou mentale	
Réalisation de soins visant au soulagement de la souffrance	X
Réalisation de soins en situation spécifique	X
6 – Coordination et organisation des activités et des soins	
Organisation de soins et d'activités	X
Coordination des activités et suivi des parcours de soins	X
Enregistrement des données sur le dossier du patient et les différents supports de soins	X
Suivi et traçabilité d'opérations visant à la qualité et la sécurité	X
Actualisation des documents d'organisation des soins	X
Transmission d'informations	X
Interventions en réunion institutionnelle	
7 – Contrôle et gestion de matériels, dispositifs médicaux et produits	
Préparation et remise en état de matériel ou de locaux	X
Réalisation et contrôle des opérations de désinfection et de stérilisation	X
Conduite d'opérations de contrôle de la qualité en hygiène	X
Conduite d'opération d'élimination des déchets	X
Commande de matériel	X
Rangement et gestion des stocks	X
Contrôle de la fiabilité des matériels et des produits	x
8 – Formation et information des nouveaux personnels et des stagiaires	
Accueil de stagiaire ou de nouveau personnel	X
Conseil et formation dans l'équipe de travail	X
Réalisation de prestation de formation	X
Contrôle des prestations des stagiaires de diverses origines	X
9 – Veille professionnelle et recherche	
Relation avec des réseaux professionnels	
Rédaction de documents professionnels et de recherche	X
Bilan sur les pratiques professionnelles	X

MEDECINE GENERALE

Tél du cadre de santé : 04 75 23 81 56

Services et/ou intervenants, intra ou extra hospitaliers, avec lesquels l'unité collabore le plus souvent

- L'ensemble des services d'hospitalisation des HDN
- Assistante sociale
- Hospitalisation à Domicile
- Equipe mobile soins palliatifs
- Association bénévole (JALMAV ...)

Tuteur : Cadre de santé - **Maître de stage** : Cadre Supérieur de Santé

Nombre de lits : 39

Pathologies *le plus fréquemment rencontrées, les plus fréquentes :

Spécificités	Pathologie
Cancérologie	Cancer du poumon
Pneumologie	Maladie pulmonaire obstructive chronique ou aigüe Pneumopathie, Dépistage tuberculose
Cardiologie	Troubles du rythme cardiaque Pathologie cardiaque et vasculaire
Psychiatrie	Trouble dépressif récurrent, troubles anxieux
Neurologie/ Rhumatologie/Accident vasculaire cérébral	Sciatique/ AVC/ Hydrocéphalie à pression normale
Endocrinologie	Diabète
Gastrologie	Gastrite/ ulcères gastro-duodénaux Conduites addictives
Gériatrie	Altération de l'état général nécessitant un placement.

Les situations de soins spécifiques les plus fréquemment rencontrées (programme)

Ces situations seront utilisées comme moyens pédagogiques, les étudiants construiront leurs savoirs à partir des ces situations.

1. prise en charge d'une personne âgée atteinte de polypathologie somatique, neurologique et/ou psychique.
2. *Prise en charge d'une personne âgée dépendante en attente d'un placement en structure.*
3. *Prise en charge en ambulatoire d'une personne nécessitant un soin particulier (ponction ascite, transfusion, perfusions diverses)*

Médecine générale - Site de St Vallier

1 – Observation et recueil de données cliniques	
Observation de l'état de santé d'une personne ou d'un groupe	X
Observation du comportement relationnel et social de la personne	X
Mesure des paramètres	X
Mesure du degré d'autonomie ou de la dépendance de la personne	X
Mesure de la douleur	X
Recueil de données portant sur la connaissance de la personne ou du groupe	X
Recueil de données épidémiologiques	X
2 – Soins de confort et de bien être	
Réalisation de soins et d'activités liés à l'hygiène personnelle	X
Réalisation de soins et d'activités liés à l'alimentation	X
Réalisation des soins et d'activités liés à l'élimination	X
Réalisation des soins et d'activités liés au repos et au sommeil	X
Réalisation de soins et d'activités liés à la mobilisation	X
Réalisation de soins et d'activités liés à la conscience et à l'état d'éveil	X
Réalisation de soins visant le bien être et le soulagement de la souffrance physique et psychologique	X
Réalisation d'activités occupationnelles et/ou de médiation	
3 - Information et éducation de la personne, de son entourage et d'un groupe de personnes	
Accueil de la personne soignée et de son entourage	X
Ecoute de la personne et de son entourage	X
Information et conseils sur la santé en direction d'une personne ou d'un groupe de personnes	X
Information et éducation d'un groupe de personnes	X
4 - Surveillance de l'évolution de l'état de santé des personnes	
Surveillance des fonctions vitales	X
Surveillance de personnes ayant bénéficié de soins d'examen ou d'appareillages	X
Surveillance de personnes en situation potentielle de risque pour elle même ou pour autrui	X
Surveillance de personnes au cours de situations spécifiques liées au cycle de la vie	X
5 – Soins et activités à visée préventive, diagnostique, thérapeutique	
Réalisation de soins à visée préventive	X
Réalisations de soins à visée diagnostique	X
Réalisation de soins à visée thérapeutique	X
Réalisation de soins visant à la santé psychologique ou mentale	X
Réalisation de soins visant au soulagement de la souffrance	X
Réalisation de soins en situation spécifique	
6 – Coordination et organisation des activités et des soins	
Organisation de soins et d'activités	X
Coordination des activités et suivi des parcours de soins	X
Enregistrement des données sur le dossier du patient et les différents supports de soins	X
Suivi et traçabilité d'opérations visant à la qualité et la sécurité	X
Actualisation des documents d'organisation des soins	X
Transmission d'informations	X
Interventions en réunion institutionnelle	X
7 – Contrôle et gestion de matériels, dispositifs médicaux et produits	
Préparation et remise en état de matériel ou de locaux	X
Réalisation et contrôle des opérations de désinfection et de stérilisation	X
Conduite d'opérations de contrôle de la qualité en hygiène	X
Conduite d'opération d'élimination des déchets	X
Commande de matériel	X
Rangement et gestion des stocks	X
Contrôle de la fiabilité des matériels et des produits	
8 – Formation et information des nouveaux personnels et des stagiaires	
Accueil de stagiaire ou de nouveau personnel	X
Conseil et formation dans l'équipe de travail	
Réalisation de prestation de formation	
Contrôle des prestations des stagiaires de diverses origines	
9 – Veille professionnelle et recherche	
Relation avec des réseaux professionnels	X
Rédaction de documents professionnels et de recherche	
Bilan sur les pratiques professionnelles	

URGENCES - SMUR - HOSPITALISATION COURTE DUREE

Tel du cadre de santé : 04 75 23 81 50

Services et/ou intervenants, intra ou extra hospitaliers, avec lesquels l'unité collabore le plus souvent

- L'ensemble des services d'hospitalisation des HDN
- Médecin généralistes, SAMU 26, 38,07
- Pompiers,

Tuteur : Cadre de santé

Maître de stage : Cadre Supérieur de Santé

Nombre de lits : 8

Pathologies *le plus fréquemment rencontrées, les plus fréquentes :

Spécificités	Pathologie
Cardiologie	Syndrome de détresse cardiologique et respiratoire - troubles du rythme
Pneumologie	Affection pulmonaire
Traumatologie	Chute, AT (Accident du travail)
Urologie, Néphrologie, Pédiatrie, Gynécologie ...	Rétention urinaire, infections, hémorragies, accouchement, menace d'accouchement
Psychiatrie	IMV (intoxication médicamenteuse volontaire) Urgence vitales
SMUR	Affection - AVP (accident de la voie publique)
Problèmes sociaux	Altération de l'état général - Situation de détresse sociale - Violence

Les situations de soins spécifiques les plus fréquemment rencontrées (programme) Ces situations seront utilisées comme moyens pédagogiques, les étudiants construiront leurs savoirs à partir des ces situations.

1. Prise en charge SMUR
2. Prise en charge de toutes les pathologies enfants et adultes, médicales, psychiatriques et sociales
3. Problème de maintien impossible à domicile

Urgences-SMUR-Hospitalisation de Courte Durée - Site de St Vallier

1 – Observation et recueil de données cliniques	
Observation de l'état de santé d'une personne ou d'un groupe	X
Observation du comportement relationnel et social de la personne	X
Mesure des paramètres	X
Mesure du degré d'autonomie ou de la dépendance de la personne	X
Mesure de la douleur	X
Recueil de données portant sur la connaissance de la personne ou du groupe	X
Recueil de données épidémiologiques	X
2 – Soins de confort et de bien être	
Réalisation de soins et d'activités liés à l'hygiène personnelle	X
Réalisation de soins et d'activités liés à l'alimentation	X
Réalisation des soins et d'activités liés à l'élimination	X
Réalisation des soins et d'activités liés au repos et au sommeil	X
Réalisation de soins et d'activités liés à la mobilisation	X
Réalisation de soins et d'activités liés à la conscience et à l'état d'éveil	X
Réalisation de soins visant le bien être et le soulagement de la souffrance physique et psychologique	X
Réalisation d'activités occupationnelles et/ou de médiation	
3 - Information et éducation de la personne, de son entourage et d'un groupe de personnes	
Accueil de la personne soignée et de son entourage	X
Ecoute de la personne et de son entourage	X
Information et conseils sur la santé en direction d'une personne ou d'un groupe de personnes	X
Information et éducation d'un groupe de personnes	
4 - Surveillance de l'évolution de l'état de santé des personnes	
Surveillance des fonctions vitales	X
Surveillance de personnes ayant bénéficié de soins d'examen ou d'appareillages	X
Surveillance de personnes en situation potentielle de risque pour elle même ou pour autrui	X
Surveillance de personnes au cours de situations spécifiques liées au cycle de la vie	X
5 – Soins et activités à visée préventive, diagnostique, thérapeutique	
Réalisation de soins à visée préventive	X
Réalisations de soins à visée diagnostique	X
Réalisation de soins à visée thérapeutique	X
Réalisation de soins visant à la santé psychologique ou mentale	X
Réalisation de soins visant au soulagement de la souffrance	X
Réalisation de soins en situation spécifique	X
6 – Coordination et organisation des activités et des soins	
Organisation de soins et d'activités	X
Coordination des activités et suivi des parcours de soins	X
Enregistrement des données sur le dossier du patient et les différents supports de soins	X
Suivi et traçabilité d'opérations visant à la qualité et la sécurité	X
Actualisation des documents d'organisation des soins	X
Transmission d'informations	X
Interventions en réunion institutionnelle	
7 – Contrôle et gestion de matériels, dispositifs médicaux et produits	
Préparation et remise en état de matériel ou de locaux	X
Réalisation et contrôle des opérations de désinfection et de stérilisation	X
Conduite d'opérations de contrôle de la qualité en hygiène	X
Conduite d'opération d'élimination des déchets	X
Commande de matériel	X
Rangement et gestion des stocks	X
Contrôle de la fiabilité des matériels et des produits	X
8 – Formation et information des nouveaux personnels et des stagiaires	
Accueil de stagiaire ou de nouveau personnel	X
Conseil et formation dans l'équipe de travail	X
Réalisation de prestation de formation	
Contrôle des prestations des stagiaires de diverses origines	
9 – Veille professionnelle et recherche	
Relation avec des réseaux professionnels	X
Rédaction de documents professionnels et de recherche	
Bilan sur les pratiques professionnelles	X

EHPAD - JARDINS DE DIANE

EHPAD : Etablissement d'Hébergement pour Personnes Agées Dépendantes

Tél du cadre de santé : 04 75 23 38 80

Services et/ou intervenants, intra ou extra hospitaliers, avec lesquels l'unité collabore le plus souvent

- Animatrice
- Assistants sociaux
- Association Bénévoles
- Diététiciennes
- Kinésithérapeute
- Pédicure
- Représentant religieux
- Les autres services EHPAD
- L'ensemble des services des HDN

Tuteur : Cadre de santé - **Maître de stage** : Cadre Supérieur de Santé

Nombre de lits : 75

Pathologies *le plus fréquemment rencontrées, les plus fréquentes :

Spécificités	Pathologie
Lieu de vie pour personnes âgées en perte d'autonomie et dépendantes.	Polypathologies

Les situations de soins *spécifiques les plus fréquemment rencontrées (programme)*

Ces situations seront utilisées comme moyens pédagogiques, les étudiants construiront leurs savoirs à partir des ces situations.

1. prise en charge d'un patient âgé semi-dépendant pouvant être atteinte de polypathologies somatiques.
2. Prise en charge d'une personne âgée semi-dépendante atteinte de troubles neuropsychiques.
3. Prise en charge d'une personne âgée semi-dépendante liée à un environnement social (rupture familiale, précarité sociale, géographique, économique)

Ehpad - Jardins de Diane - Site de St Vallier

1 – Observation et recueil de données cliniques	
Observation de l'état de santé d'une personne ou d'un groupe	X
Observation du comportement relationnel et social de la personne	X
Mesure des paramètres	X
Mesure du degré d'autonomie ou de la dépendance de la personne	X
Mesure de la douleur	X
Recueil de données portant sur la connaissance de la personne ou du groupe	X
Recueil de données épidémiologiques	X
2 – Soins de confort et de bien être	
Réalisation de soins et d'activités liés à l'hygiène personnelle	X
Réalisation de soins et d'activités liés à l'alimentation	X
Réalisation des soins et d'activités liés à l'élimination	X
Réalisation des soins et d'activités liés au repos et au sommeil	X
Réalisation de soins et d'activités liés à la mobilisation	X
Réalisation de soins et d'activités liés à la conscience et à l'état d'éveil	X
Réalisation de soins visant le bien être et le soulagement de la souffrance physique et psychologique	X
Réalisation d'activités occupationnelles et/ou de médiation	X
3 - Information et éducation de la personne, de son entourage et d'un groupe de personnes	
Accueil de la personne soignée et de son entourage	X
Ecoute de la personne et de son entourage	X
Information et conseils sur la santé en direction d'une personne ou d'un groupe de personnes	X
Information et éducation d'un groupe de personnes	X
4 - Surveillance de l'évolution de l'état de santé des personnes	
Surveillance des fonctions vitales	X
Surveillance de personnes ayant bénéficié de soins d'examen ou d'appareillages	X
Surveillance de personnes en situation potentielle de risque pour elle même ou pour autrui	X
Surveillance de personnes au cours de situations spécifiques liées au cycle de la vie	X
5 – Soins et activités à visée préventive, diagnostique, thérapeutique	
Réalisation de soins à visée préventive	X
Réalisations de soins à visée diagnostique	X
Réalisation de soins à visée thérapeutique	X
Réalisation de soins visant à la santé psychologique ou mentale	X
Réalisation de soins visant au soulagement de la souffrance	X
Réalisation de soins en situation spécifique	X
6 – Coordination et organisation des activités et des soins	
Organisation de soins et d'activités	X
Coordination des activités et suivi des parcours de soins	X
Enregistrement des données sur le dossier du patient et les différents supports de soins	X
Suivi et traçabilité d'opérations visant à la qualité et la sécurité	X
Actualisation des documents d'organisation des soins	X
Transmission d'informations	X
Interventions en réunion institutionnelle	
7 – Contrôle et gestion de matériels, dispositifs médicaux et produits	
Préparation et remise en état de matériel ou de locaux	
Réalisation et contrôle des opérations de désinfection et de stérilisation	X
Conduite d'opérations de contrôle de la qualité en hygiène	X
Conduite d'opération d'élimination des déchets	X
Commande de matériel	X
Rangement et gestion des stocks	X
Contrôle de la fiabilité des matériels et des produits	X
8 – Formation et information des nouveaux personnels et des stagiaires	
Accueil de stagiaire ou de nouveau personnel	X
Conseil et formation dans l'équipe de travail	X
Réalisation de prestation de formation	X
Contrôle des prestations des stagiaires de diverses origines	X
9 – Veille professionnelle et recherche	
Relation avec des réseaux professionnels	
Rédaction de documents professionnels et de recherche	
Bilan sur les pratiques professionnelles	

EHPAD - LOU PIROULE

EHPAD : Etablissement d'Hébergement pour Personnes Agées Dépendantes

Tél du cadre de santé : 04 75 23 81 96

Services intra ou extra hospitaliers avec lesquels vous collaborer le +souvent (kiné, imagerie, labo, soins à domicile, HAD, médecin généraliste.....

- Animatrices
- Assistants sociaux
- Associations de bénévoles
- Diététiciennes, ergothérapeutes, kinésithérapeutes
- Pédicures -
- Psychologues, représentants religieux, tous les services Hôpitaux Drôme Nord

Tuteur : Cadre de santé

Maître de stage : Cadre Supérieur de Santé

Nombre de lits : 30 + 1 lit d'accueil temporaire

Pathologies *le plus fréquemment rencontrées, les plus fréquentes

Spécificités	Pathologie
Gériatrie	Polypathologies
Lieu de vie pour personnes âgées valides, désorientées	Alzheimer et Démences apparentées

Les situations de soins *spécifiques les plus fréquemment rencontrées (programme) Ces situations seront utilisées comme moyens pédagogiques, les étudiants construiront leurs savoirs à partir des ces situations.*

1. Prise en charge de personnes présentant des troubles du comportement et en situation de risque pour elle-même ou pour autrui

EHPAD - Lou Piroulé - Site de St Vallier

1 – Observation et recueil de données cliniques	
Observation de l'état de santé d'une personne ou d'un groupe	X
Observation du comportement relationnel et social de la personne	X
Mesure des paramètres	X
Mesure du degré d'autonomie ou de la dépendance de la personne	X
Mesure de la douleur	X
Recueil de données portant sur la connaissance de la personne ou du groupe	X
Recueil de données épidémiologiques	
2 – Soins de confort et de bien être	
Réalisation de soins et d'activités liés à l'hygiène personnelle	X
Réalisation de soins et d'activités liés à l'alimentation	X
Réalisation des soins et d'activités liés à l'élimination	X
Réalisation des soins et d'activités liés au repos et au sommeil	X
Réalisation de soins et d'activités liés à la mobilisation	X
Réalisation de soins et d'activités liés à la conscience et à l'état d'éveil	X
Réalisation de soins visant le bien être et le soulagement de la souffrance physique et psychologique	X
Réalisation d'activités occupationnelles et/ou de médiation	X
3 - Information et éducation de la personne, de son entourage et d'un groupe de personnes	
Accueil de la personne soignée et de son entourage	X
Ecoute de la personne et de son entourage	X
Information et conseils sur la santé en direction d'une personne ou d'un groupe de personnes	X
Information et éducation d'un groupe de personnes	
4 - Surveillance de l'évolution de l'état de santé des personnes	
Surveillance des fonctions vitales	
Surveillance de personnes ayant bénéficié de soins d'examen ou d'appareillages	
Surveillance de personnes en situation potentielle de risque pour elle même ou pour autrui	X
Surveillance de personnes au cours de situations spécifiques liées au cycle de la vie	X
5 – Soins et activités à visée préventive, diagnostique, thérapeutique	
Réalisation de soins à visée préventive	X
Réalisations de soins à visée diagnostique	X
Réalisation de soins à visée thérapeutique	X
Réalisation de soins visant à la santé psychologique ou mentale	X
Réalisation de soins visant au soulagement de la souffrance	X
Réalisation de soins en situation spécifique	X
6 – Coordination et organisation des activités et des soins	
Organisation de soins et d'activités	X
Coordination des activités et suivi des parcours de soins	X
Enregistrement des données sur le dossier du patient et les différents supports de soins	X
Suivi et traçabilité d'opérations visant à la qualité et la sécurité	X
Actualisation des documents d'organisation des soins	X
Transmission d'informations	X
Interventions en réunion institutionnelle	X
7 – Contrôle et gestion de matériels, dispositifs médicaux et produits	
Préparation et remise en état de matériel ou de locaux	X
Réalisation et contrôle des opérations de désinfection et de stérilisation	X
Conduite d'opérations de contrôle de la qualité en hygiène	X
Conduite d'opération d'élimination des déchets	X
Commande de matériel	X
Rangement et gestion des stocks	X
Contrôle de la fiabilité des matériels et des produits	X
8 – Formation et information des nouveaux personnels et des stagiaires	
Accueil de stagiaire ou de nouveau personnel	X
Conseil et formation dans l'équipe de travail	X
Réalisation de prestation de formation	
Contrôle des prestations des stagiaires de diverses origines	X
9 – Veille professionnelle et recherche	
Relation avec des réseaux professionnels	X
Rédaction de documents professionnels et de recherche	X
Bilan sur les pratiques professionnelles	X

EHPAD - ORCHIDEE / Les Lys

EHPAD : Etablissement d'Hébergement pour Personnes Agées Dépendantes

Tél du cadre de santé : 04 75 23 81 90

Services et/ou intervenants, intra ou extra hospitaliers, avec lesquels l'unité collabore le plus souvent

- Animatrices
- Assistants sociaux
- Associations de bénévoles
- Diététiciennes, kinésithérapeutes
- Pédicures
- Psychologues, psychomotriciens, représentants religieux, tous les services Hôpitaux Drôme Nord

Tuteur : Cadre de santé

Maître de stage : Cadre Supérieur de Santé

Nombre de lits : 70

Pathologies *le plus fréquemment rencontrées, les plus fréquentes :

Spécificités	Pathologie
Gériatrie	Poly-pathologies
Lieu de vie pour personnes âgées dépendantes	

Les situations de soins spécifiques les plus fréquemment rencontrées (programme) Ces situations seront utilisées comme moyens pédagogiques, les étudiants construiront leurs savoirs à partir des ces situations.

1. Prise en charge d'une personne âgée dépendante atteinte de poly-pathologies somatiques (AVC, fracture du col du fémur, troubles cardiaques, dialyses...)
2. Prise en charge d'une personne âgée dépendante atteinte de troubles neuropsychiques (pathologie de l'humeur, troubles du comportement, syndrome démentiel).
3. Prise en charge d'une personne âgée dépendante liée à un isolement social (rupture familiale, précarité sociale, géographique, économique...)

EHPAD - Orchidée - Les Lys - Site de St Vallier

1 – Observation et recueil de données cliniques	
Observation de l'état de santé d'une personne ou d'un groupe	X
Observation du comportement relationnel et social de la personne	X
Mesure des paramètres	X
Mesure du degré d'autonomie ou de la dépendance de la personne	X
Mesure de la douleur	X
Recueil de données portant sur la connaissance de la personne ou du groupe	X
Recueil de données épidémiologiques	X
2 – Soins de confort et de bien être	
Réalisation de soins et d'activités liés à l'hygiène personnelle	X
Réalisation de soins et d'activités liés à l'alimentation	X
Réalisation des soins et d'activités liés à l'élimination	X
Réalisation des soins et d'activités liés au repos et au sommeil	X
Réalisation de soins et d'activités liés à la mobilisation	X
Réalisation de soins et d'activités liés à la conscience et à l'état d'éveil	X
Réalisation de soins visant le bien être et le soulagement de la souffrance physique et psychologique	X
Réalisation d'activités occupationnelles et/ou de médiation	X
3 - Information et éducation de la personne, de son entourage et d'un groupe de personnes	
Accueil de la personne soignée et de son entourage	X
Ecoute de la personne et de son entourage	X
Information et conseils sur la santé en direction d'une personne ou d'un groupe de personnes	X
Information et éducation d'un groupe de personnes	X
4 - Surveillance de l'évolution de l'état de santé des personnes	
Surveillance des fonctions vitales	
Surveillance de personnes ayant bénéficié de soins d'examen ou d'appareillages	
Surveillance de personnes en situation potentielle de risque pour elle même ou pour autrui	X
Surveillance de personnes au cours de situations spécifiques liées au cycle de la vie	X
5 – Soins et activités à visée préventive, diagnostique, thérapeutique	
Réalisation de soins à visée préventive	X
Réalisations de soins à visée diagnostique	X
Réalisation de soins à visée thérapeutique	X
Réalisation de soins visant à la santé psychologique ou mentale	X
Réalisation de soins visant au soulagement de la souffrance	X
Réalisation de soins en situation spécifique	X
6 – Coordination et organisation des activités et des soins	
Organisation de soins et d'activités	X
Coordination des activités et suivi des parcours de soins	X
Enregistrement des données sur le dossier du patient et les différents supports de soins	X
Suivi et traçabilité d'opérations visant à la qualité et la sécurité	X
Actualisation des documents d'organisation des soins	X
Transmission d'informations	X
Interventions en réunion institutionnelle	X
7 – Contrôle et gestion de matériels, dispositifs médicaux et produits	
Préparation et remise en état de matériel ou de locaux	
Réalisation et contrôle des opérations de désinfection et de stérilisation	
Conduite d'opérations de contrôle de la qualité en hygiène	X
Conduite d'opération d'élimination des déchets	X
Commande de matériel	X
Rangement et gestion des stocks	X
Contrôle de la fiabilité des matériels et des produits	
8 – Formation et information des nouveaux personnels et des stagiaires	
Accueil de stagiaire ou de nouveau personnel	X
Conseil et formation dans l'équipe de travail	X
Réalisation de prestation de formation	
Contrôle des prestations des stagiaires de diverses origines	X
9 – Veille professionnelle et recherche	
Relation avec des réseaux professionnels	
Rédaction de documents professionnels et de recherche	X
Bilan sur les pratiques professionnelles	

MEDECINE PHYSIQUE & READAPTATION

Tél du cadre de santé : 04 75 23 81 04

Services et/ou intervenants, intra ou extra hospitaliers, avec lesquels l'unité collabore le plus souvent

- L'ensemble des services d'hospitalisation des HDN
- Plateau technique : Kinésithérapeute ; Ergothérapeute ; Orthophoniste ; Assistante sociale ; Neuropsychologue ; Psychologue Psychomotricienne ; Diététicienne ; Ortho-prothésiste ; animateur sportif ; Service d'insertion professionnelle

Tuteur : Cadre de santé - **Maître de stage** : Cadre Supérieur de Santé

Nombre de lits : 59 lits d'hospitalisation complète et 5lits d'hôpital de jour

Pathologies *le plus fréquemment rencontrées, les plus fréquentes :

Spécificités	Pathologie
Orthopédie	Prothèse de genou Prothèse d'épaule
Traumatologie	Polytraumatismes Amputations
Neurologie	Accident Vasculaire Cérébral Traumatisés crâniens
	Maladie neuro-dégénératives (sclérose en plaque, sclérose latérale amyotrophique ...)
	Blessés médullaires (paraplégiques et tétraplégies)

Les situations de soins *spécifiques les plus fréquemment rencontrées (programme)*

Ces situations seront utilisées comme moyens pédagogiques, les étudiants construiront leurs savoirs à partir des ces situations.

1. prise en charge d'une personne nécessitant une rééducation fonctionnelle suite à une intervention programmée
2. prise en charge d'une personne présentant des troubles moteurs et/ou psychologiques
3. prise en charge rééducative d'une personne en situation de handicap
4. mise en situation du patient et de son entourage dans les gestes de la vie courante dans le but d'un retour à domicile

MPR - Site de St Vallier

1 – Observation et recueil de données cliniques	
Observation de l'état de santé d'une personne ou d'un groupe	X
Observation du comportement relationnel et social de la personne	X
Mesure des paramètres	X
Mesure du degré d'autonomie ou de la dépendance de la personne	X
Mesure de la douleur	X
Recueil de données portant sur la connaissance de la personne ou du groupe	X
Recueil de données épidémiologiques	
2 – Soins de confort et de bien être	
Réalisation de soins et d'activités liés à l'hygiène personnelle	X
Réalisation de soins et d'activités liés à l'alimentation	X
Réalisation des soins et d'activités liés à l'élimination	X
Réalisation des soins et d'activités liés au repos et au sommeil	X
Réalisation de soins et d'activités liés à la mobilisation	X
Réalisation de soins et d'activités liés à la conscience et à l'état d'éveil	X
Réalisation de soins visant le bien être et le soulagement de la souffrance physique et psychologique	X
Réalisation d'activités occupationnelles et/ou de médiation	X
3 - Information et éducation de la personne, de son entourage et d'un groupe de personnes	
Accueil de la personne soignée et de son entourage	X
Ecoute de la personne et de son entourage	X
Information et conseils sur la santé en direction d'une personne ou d'un groupe de personnes	X
Information et éducation d'un groupe de personnes	
4 - Surveillance de l'évolution de l'état de santé des personnes	
Surveillance des fonctions vitales	X
Surveillance de personnes ayant bénéficié de soins d'examen ou d'appareillages	X
Surveillance de personnes en situation potentielle de risque pour elle même ou pour autrui	X
Surveillance de personnes au cours de situations spécifiques liées au cycle de la vie	X
5 – Soins et activités à visée préventive, diagnostique, thérapeutique	
Réalisation de soins à visée préventive	X
Réalisations de soins à visée diagnostique	X
Réalisation de soins à visée thérapeutique	X
Réalisation de soins visant à la santé psychologique ou mentale	
Réalisation de soins visant au soulagement de la souffrance	X
Réalisation de soins en situation spécifique	X
6 – Coordination et organisation des activités et des soins	
Organisation de soins et d'activités	X
Coordination des activités et suivi des parcours de soins	X
Enregistrement des données sur le dossier du patient et les différents supports de soins	X
Suivi et traçabilité d'opérations visant à la qualité et la sécurité	X
Actualisation des documents d'organisation des soins	
Transmission d'informations	X
Interventions en réunion institutionnelle	X
7 – Contrôle et gestion de matériels, dispositifs médicaux et produits	
Préparation et remise en état de matériel ou de locaux	X
Réalisation et contrôle des opérations de désinfection et de stérilisation	X
Conduite d'opérations de contrôle de la qualité en hygiène	
Conduite d'opération d'élimination des déchets	X
Commande de matériel	
Rangement et gestion des stocks	
Contrôle de la fiabilité des matériels et des produits	
8 – Formation et information des nouveaux personnels et des stagiaires	
Accueil de stagiaire ou de nouveau personnel	X
Conseil et formation dans l'équipe de travail	
Réalisation de prestation de formation	
Contrôle des prestations des stagiaires de diverses origines	
9 – Veille professionnelle et recherche	
Relation avec des réseaux professionnels	
Rédaction de documents professionnels et de recherche	
Bilan sur les pratiques professionnelles	

PSYCHIATRIE ADULTE CMP

- Site de St Vallier
- Esperluette - site de Tain

Tel du cadre de santé : 04 75 23 81 05 Secrétariat - 04 75 23 80 29 Cadre

Services et/ou intervenants, intra ou extra hospitaliers, avec lesquels l'unité collabore le plus souvent

- Unités de Temps Plein de Psychiatrie
- HDJ : Hôpitaux de Jour - CMS : Centre Médico-sociaux - Tutelles
- Médecins généralistes - Centre de soins (infirmières libérales)
- Direction des solidarités (département) - Intervenantes à domicile (aides ménagères ; auxiliaires de vie...)
- Institutions diverses (Maisons de retraite, foyer, familles d'accueil...)

Tuteur : Cadre de santé

Maître de stage : Cadre Supérieur de Santé

Nombre de lits : 0

Pathologies *le plus fréquemment rencontrées, les plus fréquentes

Spécificités	Pathologie
<p>Santé mentale : Prise en charge alternative à l'hospitalisation et suivi en post hospitalisation Suivi en Visite à domicile</p> <p>Entretien infirmier au CMP : Centre Médico-Psychologique</p> <p>Travail en réseau</p> <p>Suivi en institution</p> <p>Suivi familles d'accueil</p>	<p>Psychoses déficitaires, troubles bipolaires, schizophrénies, conduites addictives, états dépressifs</p>

Les situations de soins spécifiques les plus fréquemment rencontrées (programme) Ces situations seront utilisées comme moyens pédagogiques, les étudiants construiront leurs savoirs à partir des ces situations.

1. Prise en charge d'une personne psychotique déficitaire (maintien à domicile et accompagnements)
2. Prise en charge d'une personne âgée en institution ayant des troubles du comportement (accompagnement des équipes)
3. Prise en charge sur CMP (entretiens Infirmiers) de personnes souffrant de troubles psychiatriques
4. Prise en charge et suivi d'une personne placée en famille d'accueil

Psy Adulte CMP-Site de St Vallier et CMP Esperluette-Site de Tain

1 – Observation et recueil de données cliniques	
Observation de l'état de santé d'une personne ou d'un groupe	X
Observation du comportement relationnel et social de la personne	X
Mesure des paramètres	
Mesure du degré d'autonomie ou de la dépendance de la personne	X
Mesure de la douleur	
Recueil de données portant sur la connaissance de la personne ou du groupe	X
Recueil de données épidémiologiques	
2 – Soins de confort et de bien être	
Réalisation de soins et d'activités liés à l'hygiène personnelle	X
Réalisation de soins et d'activités liés à l'alimentation	X
Réalisation des soins et d'activités liés à l'élimination	
Réalisation des soins et d'activités liés au repos et au sommeil	X
Réalisation de soins et d'activités liés à la mobilisation	
Réalisation de soins et d'activités liés à la conscience et à l'état d'éveil	
Réalisation de soins visant le bien être et le soulagement de la souffrance physique et psychologique	X
Réalisation d'activités occupationnelles et/ou de médiation	X
3 - Information et éducation de la personne, de son entourage et d'un groupe de personnes	
Accueil de la personne soignée et de son entourage	X
Ecoute de la personne et de son entourage	X
Information et conseils sur la santé en direction d'une personne ou d'un groupe de personnes	X
Information et éducation d'un groupe de personnes	
4 - Surveillance de l'évolution de l'état de santé des personnes	
Surveillance des fonctions vitales	
Surveillance de personnes ayant bénéficié de soins d'examen ou d'appareillages	
Surveillance de personnes en situation potentielle de risque pour elle même ou pour autrui	X
Surveillance de personnes au cours de situations spécifiques liées au cycle de la vie	
5 – Soins et activités à visée préventive, diagnostique, thérapeutique	
Réalisation de soins à visée préventive	X
Réalisations de soins à visée diagnostique	X
Réalisation de soins à visée thérapeutique	X
Réalisation de soins visant à la santé psychologique ou mentale	X
Réalisation de soins visant au soulagement de la souffrance	X
Réalisation de soins en situation spécifique	X
6 – Coordination et organisation des activités et des soins	
Organisation de soins et d'activités	X
Coordination des activités et suivi des parcours de soins	X
Enregistrement des données sur le dossier du patient et les différents supports de soins	X
Suivi et traçabilité d'opérations visant à la qualité et la sécurité	X
Actualisation des documents d'organisation des soins	X
Transmission d'informations	X
Interventions en réunion institutionnelle	X
7 – Contrôle et gestion de matériels, dispositifs médicaux et produits	
Préparation et remise en état de matériel ou de locaux	
Réalisation et contrôle des opérations de désinfection et de stérilisation	
Conduite d'opérations de contrôle de la qualité en hygiène	
Conduite d'opération d'élimination des déchets	X
Commande de matériel	X
Rangement et gestion des stocks	
Contrôle de la fiabilité des matériels et des produits	
8 – Formation et information des nouveaux personnels et des stagiaires	
Accueil de stagiaire ou de nouveau personnel	X
Conseil et formation dans l'équipe de travail	X
Réalisation de prestation de formation	X
Contrôle des prestations des stagiaires de diverses origines	X
9 – Veille professionnelle et recherche	
Relation avec des réseaux professionnels	X
Rédaction de documents professionnels et de recherche	
Bilan sur les pratiques professionnelles	X

PSYCHIATRIE ADULTES - HJ - ROSE DES SABLES

Tél du cadre de santé : 04 75 23 80 11

Services intra ou extra hospitaliers avec lesquels vous collaborer le +souvent

- Unités temps plein psychiatrie adultes (Janet, Dabrowski)
- CMP (centre médical psychologique)
- psychiatres
- psychomotricien
- psychologues
- assistante sociale
- E.S.A.T. (établissement et service d'aide par le travail = ex CAT)

Tuteur : Cadre de Santé - **Maître de stage :** Cadre Supérieur de Santé

Nombre de lits : accueil journalier 15 patients

Pathologies ***/le plus fréquemment rencontrées, préciser les + fréquentes

Spécificités	Pathologie
Santé mentale adulte: prise en charge ambulatoire en hospitalisation à la journée	Psychoses déficitaires, schizophrénies, conduites addictives, état dépressif.
Prise en charge des patients en utilisant une médiation thérapeutique (activités créatives, culturelles, ludiques...)	
Prise en charge de patients par le travail en vue d'une réinsertion sociale	

Les situations de soins spécifiques les plus fréquemment rencontrées (programme) Ces situations seront utilisées comme moyens pédagogiques, les étudiants construiront leurs savoirs à partir des ces situations.

1. Prise en charge d'une personne psychotique déficitaire à l'aide d'activités sociothérapeuthiques
2. Prise en charge d'un groupe de parole autour d'un thème donné
3. Prise en charge d'un groupe de parole pour entretien d'aide, de soutien.
4. Prise en charge de personnes psychotiques pour une: injection de neuroleptique retard

Psy adulte HJ Rose des sables- Site de St Vallier

1 – Observation et recueil de données cliniques	
Observation de l'état de santé d'une personne ou d'un groupe	X
Observation du comportement relationnel et social de la personne	X
Mesure des paramètres	X
Mesure du degré d'autonomie ou de la dépendance de la personne	X
Mesure de la douleur	
Recueil de données portant sur la connaissance de la personne ou du groupe	X
Recueil de données épidémiologiques	
2 – Soins de confort et de bien être	
Réalisation de soins et d'activités liés à l'hygiène personnelle	
Réalisation de soins et d'activités liés à l'alimentation	X
Réalisation des soins et d'activités liés à l'élimination	
Réalisation des soins et d'activités liés au repos et au sommeil	
Réalisation de soins et d'activités liés à la mobilisation	
Réalisation de soins et d'activités liés à la conscience et à l'état d'éveil	
Réalisation de soins visant le bien être et le soulagement de la souffrance physique et psychologique	X
Réalisation d'activités occupationnelles et/ou de médiation	X
3 - Information et éducation de la personne, de son entourage et d'un groupe de personnes	
Accueil de la personne soignée et de son entourage	X
Ecoute de la personne et de son entourage	X
Information et conseils sur la santé en direction d'une personne ou d'un groupe de personnes	X
Information et éducation d'un groupe de personnes	
4 - Surveillance de l'évolution de l'état de santé des personnes	
Surveillance des fonctions vitales	
Surveillance de personnes ayant bénéficié de soins d'examen ou d'appareillages	
Surveillance de personnes en situation potentielle de risque pour elle même ou pour autrui	X
Surveillance de personnes au cours de situations spécifiques liées au cycle de la vie	
5 – Soins et activités à visée préventive, diagnostique, thérapeutique	
Réalisation de soins à visée préventive	X
Réalisations de soins à visée diagnostique	X
Réalisation de soins à visée thérapeutique	X
Réalisation de soins visant à la santé psychologique ou mentale	X
Réalisation de soins visant au soulagement de la souffrance	X
Réalisation de soins en situation spécifique	X
6 – Coordination et organisation des activités et des soins	
Organisation de soins et d'activités	X
Coordination des activités et suivi des parcours de soins	X
Enregistrement des données sur le dossier du patient et les différents supports de soins	X
Suivi et traçabilité d'opérations visant à la qualité et la sécurité	X
Actualisation des documents d'organisation des soins	X
Transmission d'informations	X
Interventions en réunion institutionnelle	X
7 – Contrôle et gestion de matériels, dispositifs médicaux et produits	
Préparation et remise en état de matériel ou de locaux	
Réalisation et contrôle des opérations de désinfection et de stérilisation	
Conduite d'opérations de contrôle de la qualité en hygiène	
Conduite d'opération d'élimination des déchets	X
Commande de matériel	X
Rangement et gestion des stocks	X
Contrôle de la fiabilité des matériels et des produits	X
8 – Formation et information des nouveaux personnels et des stagiaires	
Accueil de stagiaire ou de nouveau personnel	X
Conseil et formation dans l'équipe de travail	X
Réalisation de prestation de formation	
Contrôle des prestations des stagiaires de diverses origines	
9 – Veille professionnelle et recherche	
Relation avec des réseaux professionnels	
Rédaction de documents professionnels et de recherche	
Bilan sur les pratiques professionnelles	

PSYCHIATRIE ADULTE - Hôpital de jour L'esperluette

Tél du cadre de santé : 04 75 07 07 42 / 11 205 en interne

Services et/ou intervenants, intra ou extra hospitaliers, avec lesquels l'unité collabore le plus souvent

- Psychiatres, médecins généralistes
- Tutelles
- Psychomotricien
- Psychologue
- Assistante sociale
- Soins à domicile

Tuteur : Cadre de santé - **Maître de stage :** Cadre Supérieur de Santé

Nombre de lits : Accueil journalier 10 patients

Pathologies *le plus fréquemment rencontrées, les plus fréquentes :

Spécificités	Pathologie
Santé mentale : Prise en charge ambulatoire en hospitalisation à la journée	Psychoses déficitaires
	Etats dépressifs
	Troubles bipolaires
	Troubles psychotiques et névrotiques (schizophrénie)
	Conduite addictive
	Psychoses déficitaires, schizophrénies

Les situations de soins *spécifiques les plus fréquemment rencontrées (programme) Ces situations seront utilisées comme moyens pédagogiques, les étudiants construiront leurs savoirs à partir des ces situations.*

1. Prise en charge d'une personne psychotique déficitaire
2. Prise en charge d'une personne dépressive
3. Prise en charge d'une personne atteinte de psychose, type schizophrénie
4. Prise en charge d'une personne atteinte de troubles bipolaires.

Psy Adulte HJ L'Esperluette - Site de Tain

1 – Observation et recueil de données cliniques	
Observation de l'état de santé d'une personne ou d'un groupe	X
Observation du comportement relationnel et social de la personne	X
Mesure des paramètres	X
Mesure du degré d'autonomie ou de la dépendance de la personne	X
Mesure de la douleur	X
Recueil de données portant sur la connaissance de la personne ou du groupe	X
Recueil de données épidémiologiques	X
2 – Soins de confort et de bien être	
Réalisation de soins et d'activités liés à l'hygiène personnelle	
Réalisation de soins et d'activités liés à l'alimentation	X
Réalisation des soins et d'activités liés à l'élimination	
Réalisation des soins et d'activités liés au repos et au sommeil	
Réalisation de soins et d'activités liés à la mobilisation	
Réalisation de soins et d'activités liés à la conscience et à l'état d'éveil	X
Réalisation de soins visant le bien être et le soulagement de la souffrance physique et psychologique	X
Réalisation d'activités occupationnelles et/ou de médiation	X
3 - Information et éducation de la personne, de son entourage et d'un groupe de personnes	
Accueil de la personne soignée et de son entourage	X
Ecoute de la personne et de son entourage	X
Information et conseils sur la santé en direction d'une personne ou d'un groupe de personnes	X
Information et éducation d'un groupe de personnes	X
4 - Surveillance de l'évolution de l'état de santé des personnes	
Surveillance des fonctions vitales	
Surveillance de personnes ayant bénéficié de soins d'examen ou d'appareillages	
Surveillance de personnes en situation potentielle de risque pour elle même ou pour autrui	X
Surveillance de personnes au cours de situations spécifiques liées au cycle de la vie	
5 – Soins et activités à visée préventive, diagnostique, thérapeutique	
Réalisation de soins à visée préventive	X
Réalisations de soins à visée diagnostique	X
Réalisation de soins à visée thérapeutique	X
Réalisation de soins visant à la santé psychologique ou mentale	X
Réalisation de soins visant au soulagement de la souffrance	X
Réalisation de soins en situation spécifique	X
6 – Coordination et organisation des activités et des soins	
Organisation de soins et d'activités	X
Coordination des activités et suivi des parcours de soins	X
Enregistrement des données sur le dossier du patient et les différents supports de soins	X
Suivi et traçabilité d'opérations visant à la qualité et la sécurité	X
Actualisation des documents d'organisation des soins	X
Transmission d'informations	X
Interventions en réunion institutionnelle	X
7 – Contrôle et gestion de matériels, dispositifs médicaux et produits	
Préparation et remise en état de matériel ou de locaux	X
Réalisation et contrôle des opérations de désinfection et de stérilisation	
Conduite d'opérations de contrôle de la qualité en hygiène	
Conduite d'opération d'élimination des déchets	X
Commande de matériel	X
Rangement et gestion des stocks	X
Contrôle de la fiabilité des matériels et des produits	X
8 – Formation et information des nouveaux personnels et des stagiaires	
Accueil de stagiaire ou de nouveau personnel	X
Conseil et formation dans l'équipe de travail	X
Réalisation de prestation de formation	X
Contrôle des prestations des stagiaires de diverses origines	X
9 – Veille professionnelle et recherche	
Relation avec des réseaux professionnels	X
Rédaction de documents professionnels et de recherche	
Bilan sur les pratiques professionnelles	x

PSYCHIATRIE ADULTE - DABROWSKI

Tél du cadre de santé : 04 75 23 81 27

Services et/ou intervenants, intra ou extra hospitaliers, avec lesquels l'unité collabore le plus souvent

- CMP : Centre Médico-Psychologique Vercors à Romans
- HDJ : Hôpital de jour à Romans
- Ergo socio thérapie
- Services de psychiatrie
- Laboratoire, consultations spécialisées,. L'ensemble des prestataires de services.
- Psychologue - Assistante sociale

Tuteur : Cadre de santé - **Maître de stage** : Cadre Supérieur de Santé

Nombre de lits : 22 (20 lits+2 lits en chambres d'isolements.)

Pathologies *le plus fréquemment rencontrées, les plus fréquentes

Spécificités	Pathologie
Psychiatrie Adulte Service d'Entrée	Toutes les pathologies psychiatriques avec prédominance des psychoses. Névroses Addictions Troubles de l'humeur etc. ...

Les situations de soins *spécifiques les plus fréquemment rencontrées (programme)*

Ces situations seront utilisées comme moyens pédagogiques, les étudiants construiront leurs savoirs à partir des ces situations.

1. Les soins sont d'ordre relationnel et institutionnel.
2. Les soins auprès de la personne s'inspirent d'un modèle biopsychosocial ainsi que du modèle des thérapies institutionnelles.
3. Prise en charge et gestion de la phase aiguë de la crise
4. Prise en charge des personnes hospitalisées sous contrainte : hospitalisation à la demande d'un tiers (H.D.T.), Hospitalisation d'office (H.O)
5. Prise en charge des détenus de la maison d'arrêt de Valence sous décision judiciaire

Psy Adulte Hospitalisation TP Unité DABROWSKI- Site de St Vallier

1 – Observation et recueil de données cliniques	
Observation de l'état de santé d'une personne ou d'un groupe	X
Observation du comportement relationnel et social de la personne	X
Mesure des paramètres	X
Mesure du degré d'autonomie ou de la dépendance de la personne	X
Mesure de la douleur	X
Recueil de données portant sur la connaissance de la personne ou du groupe	X
Recueil de données épidémiologiques	X
2 – Soins de confort et de bien être	
Réalisation de soins et d'activités liés à l'hygiène personnelle	X
Réalisation de soins et d'activités liés à l'alimentation	X
Réalisation des soins et d'activités liés à l'élimination	X
Réalisation des soins et d'activités liés au repos et au sommeil	X
Réalisation de soins et d'activités liés à la mobilisation	X
Réalisation de soins et d'activités liés à la conscience et à l'état d'éveil	X
Réalisation de soins visant le bien être et le soulagement de la souffrance physique et psychologique	X
Réalisation d'activités occupationnelles et/ou de médiation	X
3 - Information et éducation de la personne, de son entourage et d'un groupe de personnes	
Accueil de la personne soignée et de son entourage	X
Ecoute de la personne et de son entourage	X
Information et conseils sur la santé en direction d'une personne ou d'un groupe de personnes	X
Information et éducation d'un groupe de personnes	X
4 - Surveillance de l'évolution de l'état de santé des personnes	
Surveillance des fonctions vitales	X
Surveillance de personnes ayant bénéficié de soins d'examen ou d'appareillages	
Surveillance de personnes en situation potentielle de risque pour elle même ou pour autrui	X
Surveillance de personnes au cours de situations spécifiques liées au cycle de la vie	X
5 – Soins et activités à visée préventive, diagnostique, thérapeutique	
Réalisation de soins à visée préventive	X
Réalisations de soins à visée diagnostique	X
Réalisation de soins à visée thérapeutique	X
Réalisation de soins visant à la santé psychologique ou mentale	X
Réalisation de soins visant au soulagement de la souffrance	X
Réalisation de soins en situation spécifique	X
6 – Coordination et organisation des activités et des soins	
Organisation de soins et d'activités	X
Coordination des activités et suivi des parcours de soins	
Enregistrement des données sur le dossier du patient et les différents supports de soins	X
Suivi et traçabilité d'opérations visant à la qualité et la sécurité	X
Actualisation des documents d'organisation des soins	X
Transmission d'informations	X
Interventions en réunion institutionnelle	
7 – Contrôle et gestion de matériels, dispositifs médicaux et produits	
Préparation et remise en état de matériel ou de locaux	
Réalisation et contrôle des opérations de désinfection et de stérilisation	X
Conduite d'opérations de contrôle de la qualité en hygiène	X
Conduite d'opération d'élimination des déchets	X
Commande de matériel	X
Rangement et gestion des stocks	X
Contrôle de la fiabilité des matériels et des produits	X
8 – Formation et information des nouveaux personnels et des stagiaires	
Accueil de stagiaire ou de nouveau personnel	X
Conseil et formation dans l'équipe de travail	
Réalisation de prestation de formation	
Contrôle des prestations des stagiaires de diverses origines	X
9 – Veille professionnelle et recherche	
Relation avec des réseaux professionnels	X
Rédaction de documents professionnels et de recherche	
Bilan sur les pratiques professionnelles	

PSYCHIATRIE ADULTE - JANET

Tel du cadre de santé : 04 75 23 81 02

Services intra ou extra hospitaliers avec lesquels vous collaborer le +souvent

- CMP : Centre Médico- Psychologique
- HDJ, CATTP : Hôpital de jour, centre d'accueil thérapeutique à temps partiel
- Urgences
- Psychologue
- Assistante sociale

Tuteur : Cadre de santé

Maître de stage : Cadre Supérieur de Santé

Nombre de lits : 27 + 2 Chambres d'isolement

Pathologies *le plus fréquemment rencontrées, les plus fréquentes

Spécificités	Pathologie
Psychiatrie	Schizophrénie
	Psychose maniaco-dépressive
	Dépression
	Addictions
	Anorexie

Les situations de soins spécifiques les plus fréquemment rencontrées (programme) Ces situations seront utilisées comme moyens pédagogiques, les étudiants construiront leurs savoirs à partir des ces situations.

1. Prise en charge d'une personne délirante
2. Prise en charge d'une personne en détresse psychique
3. Prise en charge d'une personne agitée
4. Prise en charge de personnes hospitalisées sous contrainte :
 - a. Hospitalisation à la demande d'un tiers (HDT)
 - b. Hospitalisation d'office (HO)

Psy Adulte Hospitalisation TP Unité P. JANET - Site de St Vallier

1 – Observation et recueil de données cliniques	
Observation de l'état de santé d'une personne ou d'un groupe	X
Observation du comportement relationnel et social de la personne	X
Mesure des paramètres	X
Mesure du degré d'autonomie ou de la dépendance de la personne	X
Mesure de la douleur	X
Recueil de données portant sur la connaissance de la personne ou du groupe	X
Recueil de données épidémiologiques	
2 – Soins de confort et de bien être	
Réalisation de soins et d'activités liés à l'hygiène personnelle	X
Réalisation de soins et d'activités liés à l'alimentation	X
Réalisation des soins et d'activités liés à l'élimination	X
Réalisation des soins et d'activités liés au repos et au sommeil	X
Réalisation de soins et d'activités liés à la mobilisation	
Réalisation de soins et d'activités liés à la conscience et à l'état d'éveil	X
Réalisation de soins visant le bien être et le soulagement de la souffrance physique et psychologique	X
Réalisation d'activités occupationnelles et/ou de médiation	X
3 - Information et éducation de la personne, de son entourage et d'un groupe de personnes	
Accueil de la personne soignée et de son entourage	X
Ecoute de la personne et de son entourage	X
Information et conseils sur la santé en direction d'une personne ou d'un groupe de personnes	X
Information et éducation d'un groupe de personnes	X
4 - Surveillance de l'évolution de l'état de santé des personnes	
Surveillance des fonctions vitales	
Surveillance de personnes ayant bénéficié de soins d'examen ou d'appareillages	
Surveillance de personnes en situation potentielle de risque pour elle même ou pour autrui	X
Surveillance de personnes au cours de situations spécifiques liées au cycle de la vie	X
5 – Soins et activités à visée préventive, diagnostique, thérapeutique	
Réalisation de soins à visée préventive	X
Réalisations de soins à visée diagnostique	X
Réalisation de soins à visée thérapeutique	X
Réalisation de soins visant à la santé psychologique ou mentale	X
Réalisation de soins visant au soulagement de la souffrance	X
Réalisation de soins en situation spécifique	X
6 – Coordination et organisation des activités et des soins	
Organisation de soins et d'activités	X
Coordination des activités et suivi des parcours de soins	X
Enregistrement des données sur le dossier du patient et les différents supports de soins	X
Suivi et traçabilité d'opérations visant à la qualité et la sécurité	X
Actualisation des documents d'organisation des soins	X
Transmission d'informations	X
Interventions en réunion institutionnelle	X
7 – Contrôle et gestion de matériels, dispositifs médicaux et produits	
Préparation et remise en état de matériel ou de locaux	X
Réalisation et contrôle des opérations de désinfection et de stérilisation	X
Conduite d'opérations de contrôle de la qualité en hygiène	X
Conduite d'opération d'élimination des déchets	X
Commande de matériel	X
Rangement et gestion des stocks	X
Contrôle de la fiabilité des matériels et des produits	X
8 – Formation et information des nouveaux personnels et des stagiaires	
Accueil de stagiaire ou de nouveau personnel	X
Conseil et formation dans l'équipe de travail	
Réalisation de prestation de formation	X
Contrôle des prestations des stagiaires de diverses origines	X
9 – Veille professionnelle et recherche	
Relation avec des réseaux professionnels	X
Rédaction de documents professionnels et de recherche	
Bilan sur les pratiques professionnelles	X

PSYCHIATRIE ADULTE - LES LIERRES

Tel du cadre de santé : 04 75 23 81 29

Services et/ou intervenants, intra ou extra hospitaliers, avec lesquels l'unité collabore le plus souvent

- Laboratoire
- Pharmacie
- Consultations et imagerie
- Psychomotricien
- Psychologue
- Assistante sociale
- Ergothérapie

Tuteur : Cadre de santé

Maître de stage : Cadre Supérieur de Santé

Nombre de lits : 13

Pathologies *le plus fréquemment rencontrées, les plus fréquentes

Spécificités	Pathologie
Psychiatrie Adulte	Schizophrénie résiduelle
	Retard mental profond (Déficience du comportement nécessitant une surveillance et un traitement)
	Troubles autistiques
	Psychose déficitaire
	Epilepsie associée à des troubles du comportement

Les situations de soins *spécifiques les plus fréquemment rencontrées (programme) Ces situations seront utilisées comme moyens pédagogiques, les étudiants construiront leurs savoirs à partir des ces situations.*

1. Prise en charge d'une personne à autonomie limitée ou très limitée ayant un mode de communication essentiellement non verbal
2. Prise en charge de personnes présentant ou pouvant présenter un comportement inadapté en lien avec une pathologie psychiatrique
3. Prise en charge d'une personne pouvant manifester des actes d'agressivité (violence) envers lui-même ou d'autres personnes nécessitant l'utilisation de la mise en chambre d'isolement et des contentions
4. Prise en charge d'une personne ayant un déficit dans les auto-soins
5. Prise en charge d'une personne ou d'un groupe de personne pendant une activité thérapeutique

Psy Adulte Hospitalisation TP Unité Les Lierres - Site de St Vallier

1 – Observation et recueil de données cliniques	
Observation de l'état de santé d'une personne ou d'un groupe	X
Observation du comportement relationnel et social de la personne	X
Mesure des paramètres	
Mesure du degré d'autonomie ou de la dépendance de la personne	X
Mesure de la douleur	X
Recueil de données portant sur la connaissance de la personne ou du groupe	X
Recueil de données épidémiologiques	
2 – Soins de confort et de bien être	
Réalisation de soins et d'activités liés à l'hygiène personnelle	X
Réalisation de soins et d'activités liés à l'alimentation	X
Réalisation des soins et d'activités liés à l'élimination	X
Réalisation des soins et d'activités liés au repos et au sommeil	X
Réalisation de soins et d'activités liés à la mobilisation	X
Réalisation de soins et d'activités liés à la conscience et à l'état d'éveil	X
Réalisation de soins visant le bien être et le soulagement de la souffrance physique et psychologique	X
Réalisation d'activités occupationnelles et/ou de médiation	X
3 - Information et éducation de la personne, de son entourage et d'un groupe de personnes	
Accueil de la personne soignée et de son entourage	X
Ecoute de la personne et de son entourage	X
Information et conseils sur la santé en direction d'une personne ou d'un groupe de personnes	
Information et éducation d'un groupe de personnes	
4 - Surveillance de l'évolution de l'état de santé des personnes	
Surveillance des fonctions vitales	X
Surveillance de personnes ayant bénéficié de soins d'examen ou d'appareillages	X
Surveillance de personnes en situation potentielle de risque pour elle même ou pour autrui	X
Surveillance de personnes au cours de situations spécifiques liées au cycle de la vie	
5 – Soins et activités à visée préventive, diagnostique, thérapeutique	
Réalisation de soins à visée préventive	X
Réalisations de soins à visée diagnostique	X
Réalisation de soins à visée thérapeutique	X
Réalisation de soins visant à la santé psychologique ou mentale	X
Réalisation de soins visant au soulagement de la souffrance	X
Réalisation de soins en situation spécifique	X
6 – Coordination et organisation des activités et des soins	
Organisation de soins et d'activités	X
Coordination des activités et suivi des parcours de soins	X
Enregistrement des données sur le dossier du patient et les différents supports de soins	X
Suivi et traçabilité d'opérations visant à la qualité et la sécurité	
Actualisation des documents d'organisation des soins	
Transmission d'informations	X
Interventions en réunion institutionnelle	X
7 – Contrôle et gestion de matériels, dispositifs médicaux et produits	
Préparation et remise en état de matériel ou de locaux	X
Réalisation et contrôle des opérations de désinfection et de stérilisation	
Conduite d'opérations de contrôle de la qualité en hygiène	X
Conduite d'opération d'élimination des déchets	X
Commande de matériel	X
Rangement et gestion des stocks	X
Contrôle de la fiabilité des matériels et des produits	X
8 – Formation et information des nouveaux personnels et des stagiaires	
Accueil de stagiaire ou de nouveau personnel	X
Conseil et formation dans l'équipe de travail	X
Réalisation de prestation de formation	X
Contrôle des prestations des stagiaires de diverses origines	X
9 – Veille professionnelle et recherche	
Relation avec des réseaux professionnels	X
Rédaction de documents professionnels et de recherche	
Bilan sur les pratiques professionnelles	X

PSYCHIATRIE ADULTE - WALLON

Tél du cadre de santé : 04 75 23 81 29

Services intra ou extra hospitaliers avec lesquels vous collaborer le +souvent

- Ergothérapie
- Psychomotricien
- Services des urgences
- Autres services de psychiatrie

Tuteur : Cadre de santé

Maître de stage : Cadre Supérieur de Santé

Nombre de lits : 20

Pathologies *le plus fréquemment rencontrées, les plus fréquentes

Spécificités	Pathologie
Psychiatrie Adulte	Psychose infantile vieillissante
	Psychose déficitaire grave
	Psychose chronique (délire)
	Débilité légère, moyenne, profonde
	Epilepsie et troubles du comportement associés
	Démence
	Handicap cérébraux moteur

Les situations de soins *spécifiques les plus fréquemment rencontrées (programme) Ces situations seront utilisées comme moyens pédagogiques, les étudiants construiront leurs savoirs à partir des ces situations.*

1. Prise en charge de patients atteintes de troubles du comportement : Psychose, démences.
2. Gestion du quotidien (levers, hygiène, repas)
3. Mise en place d'activités thérapeutiques et/ou occupationnelles
4. Contenir la souffrance psychique :
 - Ecoute, structuration du temps, isolement thérapeutique
5. Suivi somatique

Psy Adulte Hospitalisation TP Unité H. WALLON - Site de St Vallier

1 – Observation et recueil de données cliniques	
Observation de l'état de santé d'une personne ou d'un groupe	X
Observation du comportement relationnel et social de la personne	X
Mesure des paramètres	X
Mesure du degré d'autonomie ou de la dépendance de la personne	X
Mesure de la douleur	X
Recueil de données portant sur la connaissance de la personne ou du groupe	X
Recueil de données épidémiologiques	
2 – Soins de confort et de bien être	
Réalisation de soins et d'activités liés à l'hygiène personnelle	X
Réalisation de soins et d'activités liés à l'alimentation	X
Réalisation des soins et d'activités liés à l'élimination	X
Réalisation des soins et d'activités liés au repos et au sommeil	X
Réalisation de soins et d'activités liés à la mobilisation	X
Réalisation de soins et d'activités liés à la conscience et à l'état d'éveil	X
Réalisation de soins visant le bien être et le soulagement de la souffrance physique et psychologique	X
Réalisation d'activités occupationnelles et/ou de médiation	X
3 - Information et éducation de la personne, de son entourage et d'un groupe de personnes	
Accueil de la personne soignée et de son entourage	X
Ecoute de la personne et de son entourage	X
Information et conseils sur la santé en direction d'une personne ou d'un groupe de personnes	X
Information et éducation d'un groupe de personnes	
4 - Surveillance de l'évolution de l'état de santé des personnes	
Surveillance des fonctions vitales	X
Surveillance de personnes ayant bénéficié de soins d'examen ou d'appareillages	X
Surveillance de personnes en situation potentielle de risque pour elle même ou pour autrui	
Surveillance de personnes au cours de situations spécifiques liées au cycle de la vie	
5 – Soins et activités à visée préventive, diagnostique, thérapeutique	
Réalisation de soins à visée préventive	X
Réalisations de soins à visée diagnostique	X
Réalisation de soins à visée thérapeutique	X
Réalisation de soins visant à la santé psychologique ou mentale	X
Réalisation de soins visant au soulagement de la souffrance	X
Réalisation de soins en situation spécifique	X
6 – Coordination et organisation des activités et des soins	
Organisation de soins et d'activités	X
Coordination des activités et suivi des parcours de soins	X
Enregistrement des données sur le dossier du patient et les différents supports de soins	X
Suivi et traçabilité d'opérations visant à la qualité et la sécurité	X
Actualisation des documents d'organisation des soins	X
Transmission d'informations	X
Interventions en réunion institutionnelle	X
7 – Contrôle et gestion de matériels, dispositifs médicaux et produits	
Préparation et remise en état de matériel ou de locaux	X
Réalisation et contrôle des opérations de désinfection et de stérilisation	X
Conduite d'opérations de contrôle de la qualité en hygiène	X
Conduite d'opération d'élimination des déchets	X
Commande de matériel	X
Rangement et gestion des stocks	X
Contrôle de la fiabilité des matériels et des produits	X
8 – Formation et information des nouveaux personnels et des stagiaires	
Accueil de stagiaire ou de nouveau personnel	X
Conseil et formation dans l'équipe de travail	X
Réalisation de prestation de formation	X
Contrôle des prestations des stagiaires de diverses origines	X
9 – Veille professionnelle et recherche	
Relation avec des réseaux professionnels	X
Rédaction de documents professionnels et de recherche	
Bilan sur les pratiques professionnelles	X

PSYCHIATRIE INFANTO-JUVENILE - CMP Centre d'Accueil Thérapeutique à Temps Partiel (Françoise DOLTO)

Tél du cadre de santé : 04 75 23 80 16

Services et/ou intervenants, intra ou extra hospitaliers, avec lesquels l'unité collabore le plus souvent

- Services de l'aide sociale à l'enfance
- Les médecins psychiatre et structures psychiatriques qui orientent le malade
- Les foyers ou lieux de vie qui ont la responsabilité de l'enfant
- Le juge des enfants
- Orthophoniste - Psychomotricienne

Tuteur : Cadre de santé

Maître de stage : Cadre Supérieur de Santé

Nombre de lits : 0

Pathologies *le plus fréquemment rencontrées, les plus fréquentes

Spécificités	Pathologie
Psychiatrie infanto juvénile	troubles psychotiques
	troubles de la personnalité
	troubles de la conduite alimentaire
	autisme
	Troubles liés à des carences éducatives et/ou maltraitance
	névroses
	dysharmonies

Les situations de soins *spécifiques les plus fréquemment rencontrées (programme). Ces situations seront utilisées comme moyens pédagogiques, les étudiants construiront leurs savoirs à partir des ces situations.*

1. Prise en charge individuelle ou de groupe d'enfant ou d'adolescents qui n'ont pas ou peu accès au langage
2. Prise en charge individuelle ou de groupe des adolescents/enfants présentant des difficultés d'ordre psychomoteur associées à leur pathologie
3. Prise en charge de groupe d'enfants/ adolescents utilisant des médiations à visée de diagnostic et d'orientation
4. Prise en charge de groupe utilisant des médiations orientées vers la graphomotricité
5. Prise en charge de groupe d'enfants/adolescents utilisant des médiations à visée de prévention ou curatifs

Psy infanto-juvénile CMP / CATTP - Site de St Vallier

1 – Observation et recueil de données cliniques	
Observation de l'état de santé d'une personne ou d'un groupe	X
Observation du comportement relationnel et social de la personne	X
Mesure des paramètres	
Mesure du degré d'autonomie ou de la dépendance de la personne	X
Mesure de la douleur	X
Recueil de données portant sur la connaissance de la personne ou du groupe	X
Recueil de données épidémiologiques	
2 – Soins de confort et de bien être	
Réalisation de soins et d'activités liés à l'hygiène personnelle	
Réalisation de soins et d'activités liés à l'alimentation	
Réalisation des soins et d'activités liés à l'élimination	
Réalisation des soins et d'activités liés au repos et au sommeil	
Réalisation de soins et d'activités liés à la mobilisation	
Réalisation de soins et d'activités liés à la conscience et à l'état d'éveil	
Réalisation de soins visant le bien être et le soulagement de la souffrance physique et psychologique	X
Réalisation d'activités occupationnelles et/ou de médiation	X
3 - Information et éducation de la personne, de son entourage et d'un groupe de personnes	
Accueil de la personne soignée et de son entourage	X
Ecoute de la personne et de son entourage	X
Information et conseils sur la santé en direction d'une personne ou d'un groupe de personnes	X
Information et éducation d'un groupe de personnes	X
4 - Surveillance de l'évolution de l'état de santé des personnes	
Surveillance des fonctions vitales	
Surveillance de personnes ayant bénéficié de soins d'examen ou d'appareillages	
Surveillance de personnes en situation potentielle de risque pour elle même ou pour autrui	X
Surveillance de personnes au cours de situations spécifiques liées au cycle de la vie	X
5 – Soins et activités à visée préventive, diagnostique, thérapeutique	
Réalisation de soins à visée préventive	X
Réalisations de soins à visée diagnostique	X
Réalisation de soins à visée thérapeutique	X
Réalisation de soins visant à la santé psychologique ou mentale	X
Réalisation de soins visant au soulagement de la souffrance	X
Réalisation de soins en situation spécifique	X
6 – Coordination et organisation des activités et des soins	
Organisation de soins et d'activités	X
Coordination des activités et suivi des parcours de soins	X
Enregistrement des données sur le dossier du patient et les différents supports de soins	X
Suivi et traçabilité d'opérations visant à la qualité et la sécurité	X
Actualisation des documents d'organisation des soins	X
Transmission d'informations	X
Interventions en réunion institutionnelle	X
7 – Contrôle et gestion de matériels, dispositifs médicaux et produits	
Préparation et remise en état de matériel ou de locaux	
Réalisation et contrôle des opérations de désinfection et de stérilisation	
Conduite d'opérations de contrôle de la qualité en hygiène	
Conduite d'opération d'élimination des déchets	
Commande de matériel	X
Rangement et gestion des stocks	
Contrôle de la fiabilité des matériels et des produits	
8 – Formation et information des nouveaux personnels et des stagiaires	
Accueil de stagiaire ou de nouveau personnel	X
Conseil et formation dans l'équipe de travail	X
Réalisation de prestation de formation	
Contrôle des prestations des stagiaires de diverses origines	X
9 – Veille professionnelle et recherche	
Relation avec des réseaux professionnels	X
Rédaction de documents professionnels et de recherche	X
Bilan sur les pratiques professionnelles	X

PSYCHIATRIE INFANTO-JUVENILE - UNITE TEMPS PLEIN

Françoise Dolto

Tél du cadre de santé : 04 75 23 80 11

Services intra ou extra hospitaliers avec lesquels vous collaborer le +souvent (kiné, imagerie, labo, soins à domicile, HAD, médecin généraliste.....

- Services de l'aide sociale à l'enfance (ASE)
- Les médecins psychiatres et structures psychiatriques qui orientent le malade
- Les foyers ou lieux de vie qui ont la responsabilité de l'enfant
- Le juge des enfants

Tuteur : Cadre de santé - Maître de stage : Cadre Supérieur de Santé

Nombre de lits : 10

Pathologies *le plus fréquemment rencontrées, les plus fréquentes

Spécificités	Pathologie
Psychiatrie infanto juvénile	Episodes psychotiques aigus
	Etats dépressifs majeurs avec risques suicidaires
	Décompensations de psychose stabilisée
	Troubles des conduites sociales d'origine psychiatrique avérée
	Autisme
	Anorexie mentale

Les situations de soins spécifiques les plus fréquemment rencontrées (programme) Ces situations seront utilisées comme moyens pédagogiques, les étudiants construiront leurs savoirs à partir des ces situations.

1. Prise en charge des adolescents/enfants ayant des difficultés dans les autosoins
2. Prise en charge des adolescents/enfants présentant des difficultés relationnelles
3. Prise en charge des adolescents/enfants présentant des risques suicidaires et de fugue
4. Prise en charge d'une crise clastique
5. Prise en charge de l'adolescent dans sa spécificité pathologique
6. Prise en charge d'adolescents présentant des troubles psychotiques ou autistiques.
7. prise en charge d'adolescents présentant des troubles névrotique
8. Prise en charge d'adolescents présentant des carences éducatives

Psy infanto-juvénile Hospitalisation TP - Site de St Vallier

1 – Observation et recueil de données cliniques	
Observation de l'état de santé d'une personne ou d'un groupe	X
Observation du comportement relationnel et social de la personne	X
Mesure des paramètres	X
Mesure du degré d'autonomie ou de la dépendance de la personne	X
Mesure de la douleur	X
Recueil de données portant sur la connaissance de la personne ou du groupe	X
Recueil de données épidémiologiques	
2 – Soins de confort et de bien être	
Réalisation de soins et d'activités liés à l'hygiène personnelle	X
Réalisation de soins et d'activités liés à l'alimentation	X
Réalisation des soins et d'activités liés à l'élimination	X
Réalisation des soins et d'activités liés au repos et au sommeil	X
Réalisation de soins et d'activités liés à la mobilisation	X
Réalisation de soins et d'activités liés à la conscience et à l'état d'éveil	X
Réalisation de soins visant le bien être et le soulagement de la souffrance physique et psychologique	X
Réalisation d'activités occupationnelles et/ou de médiation	X
3 - Information et éducation de la personne, de son entourage et d'un groupe de personnes	
Accueil de la personne soignée et de son entourage	X
Ecoute de la personne et de son entourage	X
Information et conseils sur la santé en direction d'une personne ou d'un groupe de personnes	X
Information et éducation d'un groupe de personnes	
4 - Surveillance de l'évolution de l'état de santé des personnes	
Surveillance des fonctions vitales	X
Surveillance de personnes ayant bénéficié de soins d'examen ou d'appareillages	
Surveillance de personnes en situation potentielle de risque pour elle même ou pour autrui	X
Surveillance de personnes au cours de situations spécifiques liées au cycle de la vie	X
5 – Soins et activités à visée préventive, diagnostique, thérapeutique	
Réalisation de soins à visée préventive	
Réalisations de soins à visée diagnostique	X
Réalisation de soins à visée thérapeutique	X
Réalisation de soins visant à la santé psychologique ou mentale	X
Réalisation de soins visant au soulagement de la souffrance	X
Réalisation de soins en situation spécifique	X
6 – Coordination et organisation des activités et des soins	
Organisation de soins et d'activités	X
Coordination des activités et suivi des parcours de soins	
Enregistrement des données sur le dossier du patient et les différents supports de soins	X
Suivi et traçabilité d'opérations visant à la qualité et la sécurité	X
Actualisation des documents d'organisation des soins	X
Transmission d'informations	X
Interventions en réunion institutionnelle	X
7 – Contrôle et gestion de matériels, dispositifs médicaux et produits	
Préparation et remise en état de matériel ou de locaux	
Réalisation et contrôle des opérations de désinfection et de stérilisation	
Conduite d'opérations de contrôle de la qualité en hygiène	X
Conduite d'opération d'élimination des déchets	
Commande de matériel	X
Rangement et gestion des stocks	X
Contrôle de la fiabilité des matériels et des produits	X
8 – Formation et information des nouveaux personnels et des stagiaires	
Accueil de stagiaire ou de nouveau personnel	X
Conseil et formation dans l'équipe de travail	X
Réalisation de prestation de formation	X
Contrôle des prestations des stagiaires de diverses origines	X
9 – Veille professionnelle et recherche	
Relation avec des réseaux professionnels	X
Rédaction de documents professionnels et de recherche	
Bilan sur les pratiques professionnelles	X

PSYCHIATRIE INFANTO-JUVENILE

HOPITAL DE JOUR

Françoise DOLTO

Tél du cadre de santé : 04 75 23 80 16 / 04 75 23 80 11

Services et/ou intervenants, intra ou extra hospitaliers, avec lesquels l'unité collabore le plus souvent

- Service temps plein infanto-juvénile
- Services de l'aide sociale à l'enfance
- Médecins Psychiatres et structures psychiatriques qui orientent le malade
- les foyers ou lieux de vie qui ont la responsabilité de l'enfant
- le juge des enfants

Tuteur : Cadre de santé - **Maître de stage :** Cadre Supérieur de Santé

Nombre de lits : 10

Pathologies *le plus fréquemment rencontrées, les plus fréquentes :

Spécificités	Pathologie
Ex: Psychiatrie infanto juvénile	Psychoses infantiles
	Autisme
	Dysharmonies évolutives
	Troubles du comportement
	Difficultés liées à des troubles éducatifs ou à des maltraitances
	Troubles envahissant de la personnalité

Les situations de soins *spécifiques les plus fréquemment rencontrées (programme) Ces situations seront utilisées comme moyens pédagogiques, les étudiants construiront leurs savoirs à partir des ces situations.*

1. Prise en charge d'un enfant autiste et accompagnement de sa famille au long de la prise en charge
2. Prise en charge d'un enfant psychotique et accompagnement de la famille lors de cette prise en charge - Accompagnement de la famille dans l'acceptation du handicap de leur enfant
3. Soins d'hygiène auprès d'un enfant psychotique
4. prise en charge individuelle ou de groupe utilisant des activités à médiations dans un but thérapeutique
5. Prise en charge d'un enfant présentant une crise clastique
6. Prise en charge d'un enfant présentant une angoisse massive
7. Prise en charge d'un groupe d'enfant au moment du repas
8. prise en charge d'un groupe d'enfants en dehors des temps de médiation
9. Entretien informel avec un jeune enfant ayant ou non le langage
10. Rencontres avec les partenaires éducatifs, pédagogiques, sociaux et médicosociaux

Psy infanto-juvénile HJ - Site de St Vallier

1 – Observation et recueil de données cliniques	
Observation de l'état de santé d'une personne ou d'un groupe	X
Observation du comportement relationnel et social de la personne	X
Mesure des paramètres	
Mesure du degré d'autonomie ou de la dépendance de la personne	X
Mesure de la douleur	X
Recueil de données portant sur la connaissance de la personne ou du groupe	X
Recueil de données épidémiologiques	
2 – Soins de confort et de bien être	
Réalisation de soins et d'activités liés à l'hygiène personnelle	X
Réalisation de soins et d'activités liés à l'alimentation	X
Réalisation des soins et d'activités liés à l'élimination	X
Réalisation des soins et d'activités liés au repos et au sommeil	
Réalisation de soins et d'activités liés à la mobilisation	
Réalisation de soins et d'activités liés à la conscience et à l'état d'éveil	
Réalisation de soins visant le bien être et le soulagement de la souffrance physique et psychologique	X
Réalisation d'activités occupationnelles et/ou de médiation	X
3 - Information et éducation de la personne, de son entourage et d'un groupe de personnes	
Accueil de la personne soignée et de son entourage	X
Ecoute de la personne et de son entourage	X
Information et conseils sur la santé en direction d'une personne ou d'un groupe de personnes	X
Information et éducation d'un groupe de personnes	
4 - Surveillance de l'évolution de l'état de santé des personnes	
Surveillance des fonctions vitales	
Surveillance de personnes ayant bénéficié de soins d'examen ou d'appareillages	
Surveillance de personnes en situation potentielle de risque pour elle même ou pour autrui	X
Surveillance de personnes au cours de situations spécifiques liées au cycle de la vie	X
5 – Soins et activités à visée préventive, diagnostique, thérapeutique	
Réalisation de soins à visée préventive	
Réalisations de soins à visée diagnostique	X
Réalisation de soins à visée thérapeutique	X
Réalisation de soins visant à la santé psychologique ou mentale	X
Réalisation de soins visant au soulagement de la souffrance	X
Réalisation de soins en situation spécifique	X
6 – Coordination et organisation des activités et des soins	
Organisation de soins et d'activités	X
Coordination des activités et suivi des parcours de soins	
Enregistrement des données sur le dossier du patient et les différents supports de soins	X
Suivi et traçabilité d'opérations visant à la qualité et la sécurité	X
Actualisation des documents d'organisation des soins	X
Transmission d'informations	X
Interventions en réunion institutionnelle	X
7 – Contrôle et gestion de matériels, dispositifs médicaux et produits	
Préparation et remise en état de matériel ou de locaux	
Réalisation et contrôle des opérations de désinfection et de stérilisation	
Conduite d'opérations de contrôle de la qualité en hygiène	
Conduite d'opération d'élimination des déchets	
Commande de matériel	X
Rangement et gestion des stocks	X
Contrôle de la fiabilité des matériels et des produits	X
8 – Formation et information des nouveaux personnels et des stagiaires	
Accueil de stagiaire ou de nouveau personnel	X
Conseil et formation dans l'équipe de travail	X
Réalisation de prestation de formation	
Contrôle des prestations des stagiaires de diverses origines	X
9 – Veille professionnelle et recherche	
Relation avec des réseaux professionnels	X
Rédaction de documents professionnels et de recherche	X
Bilan sur les pratiques professionnelles	X

CMP/CATTP

PSYCHIATRIE INFANTOJUVENILE

Site de Tain l'Hermitage - Tél du cadre de santé : 04 75 07 07 42 interne 11 206
Services intervenants, intra ou extra hospitaliers, avec lesquels l'unité collabore le plus souvent

- Services de l'aide sociale à l'enfance
- Les médecins psychiatre et structures psychiatriques qui orientent le malade
- Les foyers ou lieux de vie qui ont la responsabilité de l'enfant
- Le juge des enfants, Les écoles

Tuteur : Cadre de Santé Maître de stage : Cadre Supérieur de Santé

Pathologies *le plus fréquemment rencontrées, les plus fréquentes :

Spécificités	Pathologie
Psychiatrie infanto juvénile Suivi ambulatoire d'enfants et d'adolescents	présentant des troubles psychotiques, des troubles de la personnalité, des troubles de la conduite alimentaire
	présentant des difficultés d'ordre relationnelles
	d'enfants et d'adolescents autistes
	présentant des difficultés liées à des carences éducatives et/ ou maltraitance
	présentant des névroses, des dysharmonies
	Suivi ambulatoire des enfants présentant des troubles du développement et des fonctions instrumentales

Les situations de soins spécifiques les plus fréquemment rencontrées (programme) Ces situations seront utilisées comme moyens pédagogiques, les étudiants construiront leurs savoirs à partir des ces situations.

1. Prise en charge individuelle ou de groupe d'enfant ou d'adolescents qui n'ont pas ou peu accès au langage
2. Prise en charge individuelle ou de groupe des adolescents/enfants présentant des difficultés d'ordre psychomoteur associées à leur pathologie
3. Prise en charge de groupe d'enfants/ adolescents utilisant des médiations à visée de diagnostic et d'orientation
4. Prise en charge de groupe utilisant des médiations orientées vers la graphomotricité
5. Prise en charge de groupe d'enfants/adolescents utilisant des médiations à visée de prévention ou curatifs
6. participation aux réunions extrahospitalières avec les différents intervenants sociaux, éducatifs, pédagogiques, médicosociaux qui s'occupent de l'enfant
7. Accompagnement des familles au long de la prise en charge
8. Accompagnement des familles dans l'acceptation du diagnostic

CMP-CATTP Psy infanto-juvénile HJ - Site de Tain l'Hermitage

1 – Observation et recueil de données cliniques	
Observation de l'état de santé d'une personne ou d'un groupe	X
Observation du comportement relationnel et social de la personne	X
Mesure des paramètres	X
Mesure du degré d'autonomie ou de la dépendance de la personne	X
Mesure de la douleur	X
Recueil de données portant sur la connaissance de la personne ou du groupe	X
Recueil de données épidémiologiques	
2 – Soins de confort et de bien être	
Réalisation de soins et d'activités liés à l'hygiène personnelle	X
Réalisation de soins et d'activités liés à l'alimentation	X
Réalisation des soins et d'activités liés à l'élimination	X
Réalisation des soins et d'activités liés au repos et au sommeil	
Réalisation de soins et d'activités liés à la mobilisation	
Réalisation de soins et d'activités liés à la conscience et à l'état d'éveil	
Réalisation de soins visant le bien être et le soulagement de la souffrance physique et psychologique	X
Réalisation d'activités occupationnelles et/ou de médiation	X
3 - Information et éducation de la personne, de son entourage et d'un groupe de personnes	
Accueil de la personne soignée et de son entourage	X
Ecoute de la personne et de son entourage	X
Information et conseils sur la santé en direction d'une personne ou d'un groupe de personnes	X
Information et éducation d'un groupe de personnes	
4 - Surveillance de l'évolution de l'état de santé des personnes	
Surveillance des fonctions vitales	
Surveillance de personnes ayant bénéficié de soins d'examen ou d'appareillages	
Surveillance de personnes en situation potentielle de risque pour elle même ou pour autrui	X
Surveillance de personnes au cours de situations spécifiques liées au cycle de la vie	X
5 – Soins et activités à visée préventive, diagnostique, thérapeutique	
Réalisation de soins à visée préventive	x
Réalisations de soins à visée diagnostique	X
Réalisation de soins à visée thérapeutique	X
Réalisation de soins visant à la santé psychologique ou mentale	X
Réalisation de soins visant au soulagement de la souffrance	X
Réalisation de soins en situation spécifique	X
6 – Coordination et organisation des activités et des soins	
Organisation de soins et d'activités	X
Coordination des activités et suivi des parcours de soins	X
Enregistrement des données sur le dossier du patient et les différents supports de soins	X
Suivi et traçabilité d'opérations visant à la qualité et la sécurité	X
Actualisation des documents d'organisation des soins	X
Transmission d'informations	X
Interventions en réunion institutionnelle	X
7 – Contrôle et gestion de matériels, dispositifs médicaux et produits	
Préparation et remise en état de matériel ou de locaux	
Réalisation et contrôle des opérations de désinfection et de stérilisation	
Conduite d'opérations de contrôle de la qualité en hygiène	
Conduite d'opération d'élimination des déchets	
Commande de matériel	X
Rangement et gestion des stocks	
Contrôle de la fiabilité des matériels et des produits	
8 – Formation et information des nouveaux personnels et des stagiaires	
Accueil de stagiaire ou de nouveau personnel	X
Conseil et formation dans l'équipe de travail	X
Réalisation de prestation de formation	
Contrôle des prestations des stagiaires de diverses origines	X
9 – Veille professionnelle et recherche	
Relation avec des réseaux professionnels	X
Rédaction de documents professionnels et de recherche	X
Bilan sur les pratiques professionnelles	X

ERGO-SOCIOTHERAPIE

(Unité intersectorielle)

Site de St Vallier Tél du cadre de santé : 04 75 23 81 16

Services intra ou extra hospitaliers avec lesquels vous collaborer le +souvent

- Unités temps pleins
- Hôpitaux de Jour
- Equipe professionnelle = Psychiatre, Psychologue, Psychomotricien

Tuteur : Cadre de santé - **Maître de stage** : Cadre Supérieur de Santé

Pathologies **le plus fréquemment rencontrées, les plus fréquentes*

Spécificités	Pathologie
Psychiatrie Adulte	Psychoses déficitaires chroniques
Psychiatrie Infanto-Juvenile	Troubles bipolaires
	Conduites addictives
	Pathologie psychotique et névrotique

Les situations de soins *spécifiques les plus fréquemment rencontrées (programme)*

Ces situations seront utilisées comme moyens pédagogiques, les étudiants construiront leurs savoirs à partir des ces situations.

1. Prise en charge d'une personne psychotique hospitalisée dans les unités temps plein.
2. Prise en charge séquentielle d'une personne atteinte de troubles psychiatriques permettant le maintien à domicile.
3. Prise en charge d'une personne atteinte de troubles psychiatriques vivant en appartement thérapeutique.
4. Prise en charge d'une personne atteinte de troubles psychiatriques afin d'évaluer son potentiel.

Ergo-sociothérapie - Unité Intersectorielle

1 – Observation et recueil de données cliniques	
Observation de l'état de santé d'une personne ou d'un groupe	X
Observation du comportement relationnel et social de la personne	X
Mesure des paramètres	
Mesure du degré d'autonomie ou de la dépendance de la personne	X
Mesure de la douleur	
Recueil de données portant sur la connaissance de la personne ou du groupe	X
Recueil de données épidémiologiques	
2 – Soins de confort et de bien être	
Réalisation de soins et d'activités liés à l'hygiène personnelle	
Réalisation de soins et d'activités liés à l'alimentation	
Réalisation des soins et d'activités liés à l'élimination	
Réalisation des soins et d'activités liés au repos et au sommeil	
Réalisation de soins et d'activités liés à la mobilisation	X
Réalisation de soins et d'activités liés à la conscience et à l'état d'éveil	X
Réalisation de soins visant le bien être et le soulagement de la souffrance physique et psychologique	X
Réalisation d'activités occupationnelles et/ou de médiation	X
3 - Information et éducation de la personne, de son entourage et d'un groupe de personnes	
Accueil de la personne soignée et de son entourage	X
Ecoute de la personne et de son entourage	X
Information et conseils sur la santé en direction d'une personne ou d'un groupe de personnes	X
Information et éducation d'un groupe de personnes	X
4 - Surveillance de l'évolution de l'état de santé des personnes	
Surveillance des fonctions vitales	
Surveillance de personnes ayant bénéficié de soins d'examen ou d'appareillages	
Surveillance de personnes en situation potentielle de risque pour elle même ou pour autrui	X
Surveillance de personnes au cours de situations spécifiques liées au cycle de la vie	X
5 – Soins et activités à visée préventive, diagnostique, thérapeutique	
Réalisation de soins à visée préventive	X
Réalisations de soins à visée diagnostique	X
Réalisation de soins à visée thérapeutique	X
Réalisation de soins visant à la santé psychologique ou mentale	X
Réalisation de soins visant au soulagement de la souffrance	X
Réalisation de soins en situation spécifique	X
6 – Coordination et organisation des activités et des soins	
Organisation de soins et d'activités	X
Coordination des activités et suivi des parcours de soins	X
Enregistrement des données sur le dossier du patient et les différents supports de soins	
Suivi et traçabilité d'opérations visant à la qualité et la sécurité	
Actualisation des documents d'organisation des soins	
Transmission d'informations	X
Interventions en réunion institutionnelle	X
7 – Contrôle et gestion de matériels, dispositifs médicaux et produits	
Préparation et remise en état de matériel ou de locaux	X
Réalisation et contrôle des opérations de désinfection et de stérilisation	
Conduite d'opérations de contrôle de la qualité en hygiène	
Conduite d'opération d'élimination des déchets	X
Commande de matériel	X
Rangement et gestion des stocks	X
Contrôle de la fiabilité des matériels et des produits	X
8 – Formation et information des nouveaux personnels et des stagiaires	
Accueil de stagiaire ou de nouveau personnel	X
Conseil et formation dans l'équipe de travail	X
Réalisation de prestation de formation	
Contrôle des prestations des stagiaires de diverses origines	X
9 – Veille professionnelle et recherche	
Relation avec des réseaux professionnels	
Rédaction de documents professionnels et de recherche	
Bilan sur les pratiques professionnelles	

DIETETIQUE

Ce service accueille des étudiants en diététique de 1^{ère} et de 2^{ème} année, de BTS diététique ou d'IUT département génie biologique option diététique, dans le cadre de leurs stages de restauration ou stages thérapeutiques.

I / Descriptif du service : 2 sites d'accueil : Romans et Saint Vallier

Les étudiants sont accueillis par les HDN, sur les 2 sites (STV et RMS). La convention de stage précise que les étudiants devront se déplacer sur les 2 sites en fonction d'un planning établi.

- **Sa Mission : Missions du stage thérapeutique (2^{ème} année)** : Mettre en pratique les connaissances théoriques acquises - Acquérir un savoir faire dans le domaine de la démarche de soin diététique - Travailler en équipe - Développer l'autonomie et le sens des responsabilités - Se conformer aux règles de l'éthique et aux bonnes pratiques de la profession.
- **Les pathologies rencontrées (Stage de 2^{ème} année)** : Maladies endocriniennes de l'adulte, de la femme enceinte et de l'enfant, maladies cardiovasculaires, maladies rénales, oncologie, pathologies liées à la dénutrition.
- **Présentation** : Les diététiciennes travaillent en collaboration avec les équipes médicales, soignantes, paramédicales et les autres acteurs de santé, sans oublier les professionnels de la restauration.
- **Son organigramme et autres intervenants** : Les diététiciens sont sous la responsabilité d'un cadre supérieur de santé et de la direction des soins.

II/ Les Soins (ou activités) dispensés :

- Stage de 1^{ère} année :
 - o **Soins auprès de la personne** :
Adapter la prestation repas aux besoins des patients.
- Stage de 2^{ème} année :
 - o **Soins auprès de la personne** :
Démarche de soin diététique comprenant les différentes étapes de celle-ci (recueil de données, diagnostic diététique, mise en place d'objectifs diététiques...)
 - o **Activités afférentes au soin** :
Traçabilité des actes diététique dans le dossier de soin du patient
Participation à la prestation repas (adaptation du plateau repas...)

III/ Les pré requis attendus :

- Avoir le sens des relations humaines.
- Connaître les règles d'hygiène alimentaire en restauration collective
- Avoir les connaissances de base en physiopathologie et en diététique thérapeutiques.

IV/ Les personnes ressources :

↳ Le diététicien référent : 04 75 05 78 52

HYGIENE HOSPITALIERE

- Le service d'hygiène est situé sur le Site de Romans : au rez-de-chaussée du bâtiment Clairefond (EHPAD), à côté de la salle de kinésithérapie (cf p 81)

PHARMACIE A USAGE INTERIEUR

Ce Service accueille des étudiants :

Préparateurs en Pharmacie Hospitalière (PPH)

Elèves de lycées techniques

I / Descriptif du service :

- **Sa Mission** : gestion, approvisionnement et dispensation des produits pharmaceutiques et des dispositifs médicaux stériles (DMS) ainsi que les préparations magistrales - Aux HDN la PUI assure sur autorisation spéciale, la rétrocession au public, la délivrance d'aliments diététiques à des fins médicales (ADDFMS)
- **Les référentiels** :
 - o référentiel de pharmacie clinique (septembre 1997)
 - o bonnes pratiques de pharmacie hospitalière (Arrêté du 22 juin 2001)
 - o contrat de bon usage des médicaments et produits et prestations (JO du 25 août 2005)
 - o tarification à l'activité (2007)
 - o décret n° 2007-1428 du 3 octobre 2007 relatif aux PUI (dispositions réglementaires)
- **Présentation** : le service se situe sur le site de Romans au rez-de-chaussée du bâtiment principal (à coté du laboratoire) et sur le site de Saint-Vallier l'annexe se situe dans un bâtiment à part (à coté du service Lou Piroulé).
 - o Les horaires d'ouverture sur le site de Romans : du lundi au vendredi de 8h30 à 16h30 et le samedi de 9h à 12h.
 - o Les horaires d'ouverture sur le site de Saint-Vallier : les mardis et jeudis de 9h à 12h30
- **Son organigramme et autres intervenants** :
 - 5 pharmaciens dont un chef de service
 - 1 cadre de santé
 - 9 préparateurs
 - 3 secrétaires
 - 4 réceptionnistes

II/ Les activités :

- Analyse, réactivité, préparation et conseils de la prescription papier et/ou informatisée
 - Dispensation globale pour les unités de soins
 - Réapprovisionnement des dotations
 - Dispensation nominative (ATU, T2A, EPO, stupéfiants, médicaments, DMS, MDS, chimiothérapie, fluides médicaux...)
 - Rétrocession aux patients ambulatoires
 - Dispensation nominative aux personnels
- **Quelques activités afférentes à la prescription et aux produits pharmaceutiques :**
- Gestion des stocks (réception, contrôle, commandes et suivi auprès des fournisseurs...)
 - Inventaires
 - Contrôle des armoires de service
 - Traçabilité (MDS, T2A, Dispositifs médicaux stériles implantables, chimiothérapie...)
 - Traitement des alertes de vigilances pharmaceutiques (retrait de lots...)

III/ Les pré requis attendus :

- Discrétion et respect de la confidentialité
- Respect des règles institutionnelles, d'hygiène et de sécurité
- Pas de prise d'initiative personnelle : rôle d'observation
- Pas de diffusion externe à l'établissement des documents institutionnels sans accord des responsables
- connaissance et respect de la réglementation pharmaceutique, des procédures
- Elaboration d'un rapport de stage soumis à l'approbation d'un responsable (cadre ou pharmacien)
- Esprit de collaboration (travail en équipe, communication des informations...)

Glossaire :

- ATU : autorisation temporaire d'utilisation
- ADDFMS : aliments diététiques destinés à des fins médicales spéciales
- DMS : dispositif médical stérile
- EPO : érythropoïétine
- MDS : médicament dérivé du sang
- T2A : tarification à l'activité

☎ Cadre de santé : 04 75 05 46 77

REEDUCATION - KINESITHERAPIE

Site de St Vallier

Tél du cadre de santé : 04 75 23 80 78

Services intra ou extra hospitaliers avec lesquels vous collaborer le +souvent :

- Plateau technique de rééducation : Ergothérapie, Orthophonie, Psychomotricité, Neuropsychologie, Psychologie,
- Enseignement en activité Physique adaptée au Handicap,
- service de soins

Tuteur : Cadre de santé - **Maître de stage :** Cadre Supérieur de Santé

Nombre de lits : 59 lits et 5 places d'Hôpital de Jour

Pathologies *le plus fréquemment rencontrées, les plus fréquentes

Spécificités	Pathologie
Neurologie	AVC, Paraplégies/ Tétraplégies, Traumatisés crâniens
Traumatologie/Orthopédie	Prothèses de genou, Prothèses d'épaule, Rupture de la coiffe opérée, Polytraumatisés
	Amputés, Rachis traumatique, Algoneurodystrophies, Polyarthrite Rhumatoïde

Les situations de soins

1. Prise en charge d'un patient atteint d'un AVC
2. Prise en charge d'un patient médullo-lésé
3. Prise en charge d'un patient traumatisé crânien
4. Prise en charge et appareillage d'un patient amputé
5. Prise en charge d'un patient suite à une chirurgie du genou
6. Prise en charge d'un patient suite à une chirurgie d'épaule
7. Prise en charge d'un patient polytraumatisé

Actes et activités spécifiques réalisés dans le service

Rééducation en piscine

Rééducation en isocinétisme (sous réserve de présence de l'agent formé)

Possibilité d'assister à une intervention chirurgicale sur le site de Romans (après accord du cadre du site)

Possibilité d'assister à un bilan et rééducation vestibulaire sur le site de Romans (après accord du cadre du site)

ACCES AUX SITES



SITE DE ROMANS :

Hôpitaux Drôme Nord
607 Av Geneviève De Gaulle Anthoiz
B.P. 1002
26102 ROMANS SUR ISERE

tél. : 04 75 05 75 05
fax : 04 75 05 75 99

Email : contact@hopitaux-drome-nord.fr

Par la route :

Accès Est de chaque côté de l'Isère. Deux routes nationales longent la rivière (RN 532 et RN 92).
Accès Nord Sud : RN 7 puis direction A49.

Par l'autoroute :

En provenance du Nord : autoroute A7, sortie Tain l'Hermitage.
En provenance du Sud : autoroute A7, sortie Valence Sud.
En provenance de l'Est : autoroute A49, sortie Chatuzange le Goubet.

Par le train :

Gare TGV Valence
Gare de Romans / Bourg de Péage

Par le bus :

Le site de Romans est desservi par la ligne 3 « Jean Jaurès / Hôpital » des transports urbains romains qui passent à l'hôpital toutes les 30 minutes, environ entre 06h30 et 19h00.

Si vous venez en voiture, veuillez de préférence, stationner sur les parkings visiteurs situés à l'extérieur de l'établissement.

SITE DE St VALLIER :

Hôpitaux Drôme Nord
Rue Pierre VALETTE - B.P. 30
26240 SAINT VALLIER

tél. : 04 75 23 80 00
fax : 04 75 23 07 45

Email : contact@hopitaux-drome-nord.fr

Par la route :

De chaque côté du Rhône, deux routes nationales longent le fleuve (la RN 86 en Ardèche et la RN 7 en Drôme).

Par l'autoroute :

En provenance du Nord, autoroute A7, sortie Chanas.
En provenance du Sud, autoroute A7, sortie Tain l'Hermitage.
En provenance de l'Est, autoroute A49 jusqu'à Valence Sud, puis A7 en direction de Lyon jusqu'à Tain l'Hermitage.

Par le train :

Gare TGV Valence / Gare de Saint-Vallier

Pour les désorientés en panne de GPS...un petit plan !!!

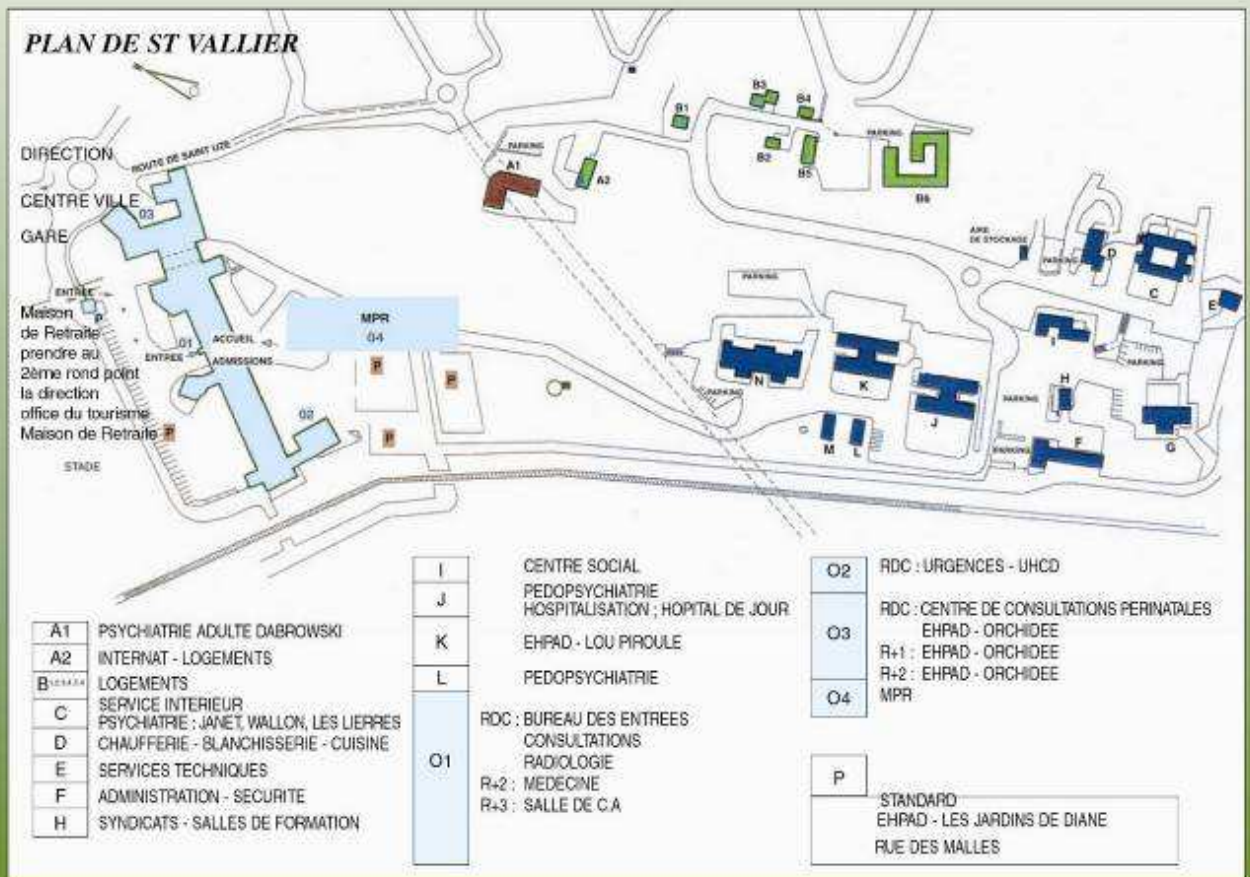
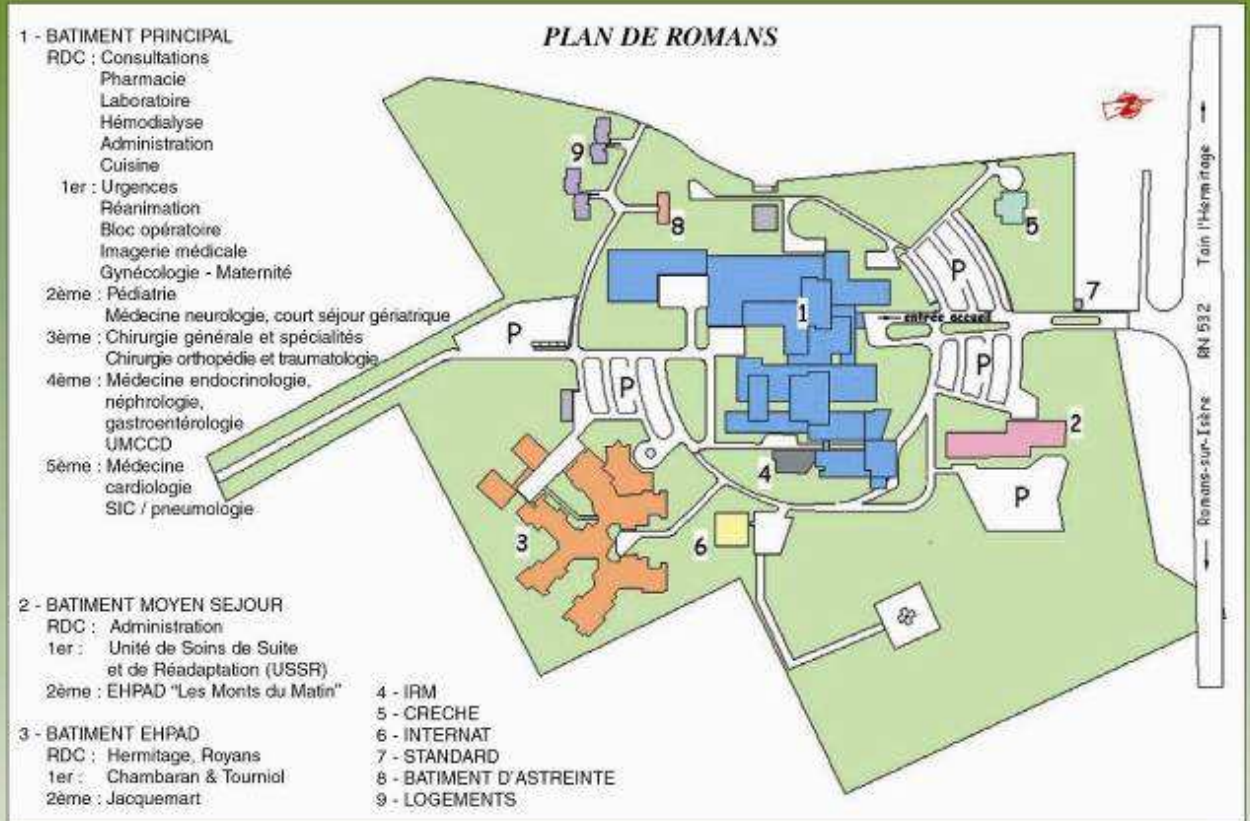

REMERCIEMENTS

- Ce travail a été réalisé à l'initiative de
Madame la Directrice des Soins
Ont collaboré à la mise en œuvre de ce document :**
- **Cadres supérieurs de santé,**
 - **Cadres de Santé,**
 - **Infirmiers,**
 - **Secrétaires de la Direction des Soins**
 - **Responsable chargée de la communication,**

Merci à tous